京城日報
十一月二十二日(金)
夕刊
編輯兼發行人 兒島高信
印刷人 小川三之介
京城府太平通一丁目
發行所 合資會社京城日報社

すき燒 鳥料理 水炊
喜久家
本町二 喜樂館橫
電本二三六八番

蒋介石氏が要人と協議

【南京二十一日發國通】蒋介石氏は二十一日後軍官學校官邸に湖北省主席張群氏外蒋作賓、何應欽、陳誠氏などの最高要人を招致北支那の情勢、日支兩國關係打開につき重要打合せを遂げた

蒙古 獨立運動開始の機運は愈よ熟す
北支自治運動の停頓に鑑み 靜觀的態度を放棄

【北平廿一日電通】北支自治政權樹立と相俟ち、蒙古民族自決の旗幟を揭げ內蒙獨立を企圖しつゝあつた蒙古各王侯らは、北支の自治運動が俄かに停頓狀態に陷り積極的展開を望み得ざる現狀に鑑み、今日までの靜觀的態度を放棄し蒙古を漢人より開放せよとのモットーの下に獨立運動を開始すべく活潑なる機運が漲つて來た、遠からず蒙古獨立宣言の爆彈が投ぜられる形勢を孕んで居る

蒋介石氏の切崩しに 宋氏遂に陷落す
北支自治運動は挫折

【北平廿二日電通】蒋介石氏の猛烈なる切崩しは最後迄頑張れる宋哲元氏をも陷落せしめ北支自治運動は遂に挫折した(寫眞は宋哲元氏)

宋氏退却事情

【北平二十二日電通】北支自治運動は宋哲元氏が唯一の賴みとせる韓復榘氏が二の足を踏み、蒋介石氏の懷柔は北支當局のさまで重要ならざるもの及び民間にまで及び、宋哲元氏をして手も足も出でざらしめ一部自治派も切崩し脫するも遂に及ばず、宋哲元氏自身も小康後の決意を鈍らし時日を遷延せしめた結果、既に時機を失し時局一段落の模樣である

宋哲元氏を—血祭に擧げよ
民衆憤激す

【北平廿二日電通】宋哲元氏の態度が明瞭となるに伴れ、停戰區域內民衆の憤激其の極に達し『宋哲元を血祭りに擧げよ』との怨嗟な叫びが充滿するに至つた停戰區…が自主的に南京政府の羈絆を完全に離脫すべき機運いよ〳〵濃厚化し來たると共に、宋哲元一派に對する不穩の空氣何時勃發するやも知れざる緊張狀態に轉じて來た

宋哲元氏の—軍職をも褫奪
◇—蒋介石氏が企圖

【北平廿二日電通】蒋介石氏は有吉大使との外交工作に依り、北支自治政權樹立の最終ポイントより引戻し危機一髮中央政府の[illegible]を維持するを得たが、宋哲元、蕭振瀛氏等が自治運動の主唱者として中央に弓を引かんとしたことは國家に對する反逆者なりとして、近き機會に於て宋哲元氏の平津衞戍司令を罷免し、更に進んで第二十九軍長の軍職をも褫奪せんと企圖しつゝあり、一方一般民衆も宋、…れて居る

蕭等の不信行爲に排擊[illegible]であるから宋哲元氏の立場は非常な苦境に陷るに至つた

坐して死を待つより起つて排擊せよ
民衆運動勃發不可避

【北平廿二日電通】自治運動挫折の結果南京政府は現銀の中央集中を徹底せしめるため、貨幣制度改革實行を強制すべきを以て北支民衆の生活は一層窮迫せられて根底より破壞さるゝに至るべきは火をみるより明らかなるを以て、坐して滅亡を待つより起つて之れを排擊せよとの聲各所に起り、民衆運動勃發は到底不可避の情勢となつて來た、而もその裏面には打倒宋哲元の叫びが強く含められて居るのは注目すべき現象である

唐氏も北上か

【北平二十一日電通】北支時局解決のため蒋介石氏は近く軍政部長何應欽氏を北上せしめ、北支最高機關として華北軍政整理委員會を北平に設置せしめることとなつたと傳へられるが、一方日本側との外交々涉に當らしむるため目下南京に於て有吉大使と折衝中の外交次長唐有壬氏を近々北上せしめ、天津に於て多田天津軍司令官及び北平高橋武官並に武藤大使館書記官等と會見、地方的具體問題の解決に當らしむるに決定したといはれて居る

陸相閣議前首相と會見
北支問題報告

【東京電話】川島陸相は二十二日定例閣議に先立ち午前十時より約十分岡田首相と會見、大演習中に發展せる對支諸問題特に北支問題に關する陸軍側に達した情報に基き、今後軍當局の採るべき態度方針などを率直に述べ首相の諒解を求めた

北支問題に對しては萬全を期し對處
けふ定例閣議に於て ◇—川島陸相が陳述

【東京電話】二十二日の定例閣議は午前十時三十分より首相官邸に開會、岡田首相以下全閣僚出席、先づ廣田外相より去る二十日南京に於て行はれた有吉大使と蒋介石氏の會見內容に關して南京有吉大使より外務省に到達せる報告を詳細に披露し、次いで川島陸相より北支狀況につき陸軍省に達した報告を詳細說明し我國として今後國民政府及び北支の新事態發生に對し執るべき對策に關しては、各方面と協議を行つて既定の根本方針を再確認し今後の具體的發展に萬全を期して對處すると述べ各閣僚の意見一致を見た、後に後藤、內田兩相より陸軍特別大演習中の御盛儀其他の事項につき報告あつて十一時五十分散會した

有吉氏と蒋氏 會見內容
外相より閣議に報告

【東京電話】行詰れる日支關係の打開如何に重要關係ありと見られた去る二十日夜の南京に於ける有吉大使、蒋介石氏會見の內容は二十二日の定例閣議の席上廣田外相より有吉大使の公電に基き報告された、右報告の要領は
有吉大使は蒋介石氏との會見に於て過般の外、陸、海、大藏四省會議にて決定された我が對支根本方針の最大原則に基き刻下の日支關係打開のためには末節的問題に拘泥することなく、大乘的見地に立ち全面的日支關係の調整、打開を圖る外なき旨力說したに對し蒋介石氏もその主旨に全然同意なる旨表明した、此會見の結果更に兩三日中に有吉、蒋介石第二次會見を行ひ日支關係の全面的調整に關する蒋介石氏自身の腹案を蒋介石氏より提示される順序となつた、依つて有吉大使よりこの蒋介石氏交涉のコースに就て廣田外相の諒承を求め來たつたものである
右報告に對し閣議席上廣田外相より有吉大使に對し高橋藏相より大局的見地に立ち日支關係の全面的調整を圖るべしとの贊成意見あり、川島陸相も亦之に異議なく今後外務陸海軍連絡協調を執り有吉コースに依つて日支關係の調整打開を圖るべしと云ふことに申合を遂げた

豫算編成に協力を求む
藏相が閣議で

【東京電話】明年度豫算編成閣議は二十二日の豫定を變更し二十五日閣議と決定して居るが、高橋藏相は二十二日の閣議席上この點に觸れ、明年度豫算編成に關しては各省それ〴〵の要求主張もあらうが出來るだけ事務的折衝を遂げて閣議は出來るならば一回又は二回位で圓滿に終了させたい、豫算閣議を廿五日に延期したのもこの趣旨に依るものであるから各省間の協調協力を圖り、豫算事務折衝を圓滿に進捗させるやう協力されたいと述べ全閣僚も之に贊意を表した

閣議決定事項

【東京電話】二十二日の閣議決定事項左の如し
一、米穀統制法施行令中改正の件
一、人事
九州帝大教授 山根新次
任商工技師(二等) 燃料局地質調查所長を命ず

リースロス氏北平に乘込む
カドガン大使も

【北平廿二日電通】英國政府の經濟最高顧問リースロス氏は二十二日正午飛行機にて南京より來平、南京政府の幣制改革が北支民衆を激怒せしめたる實情につき詳細調査をなす筈である、なほ目下南下中であつた英國大使カドガン氏も二十二日朝來平した

十八國委員會の召集を要請

【ゼネヴァ廿一日電通】對伊制裁十八國委員會のバスコンセルス議長は對伊制裁を愈よ去る十八日から正式に發動した折柄、更にイタリーに對する重要物資の輸出を制限して、イタリーの軍事工業に致命的打擊を與へ以てその戰鬪力を減殺せんがために、爾來聯盟事務當局に於て主要聯盟國と寄々協議中であつたが、その結果二十一日聯盟事務當局に對して對伊輸出禁止品目を追補の件を審議決定するため對伊制裁十八國委員會を來る十一月二十九日召集せられたいと正式に要請した、尙對伊制裁實施に關する十國專門家小委員會は之に先立ち十一月二十七日から會合して、制裁參加國が今日までに實施せる制裁手段に關し討議を遂げる豫定である

東亞經濟と銀經濟 【2】
朝倉昇

一昨年の米國の銀國有政策以來銀價は急騰し、支那はこの銀高のためにぼつちりを受けて在銀は次第に流出せられ、昨年中輸入はメッタ七百萬元餘であつたが、輸出は二億六千七百萬元餘で二億萬圓以上の流出を見た、上海市場の昨年末在銀は三億三千五百萬餘元に減少したこの狀態で銀券兌換は支障なく實行せらるゝにはデフレーションの惡流が起るのも當然である、事實上海市場はデフレーションの惡影響の爲めに危機にあつた。

◇

本年の五月、予は支那の經濟視察使張嘉璈氏と會し經濟問題を論じた際にも、支那には鞏固なる經濟統制がないから銀貨國として現銀が豐富でなかつたならば經濟活動を望むことが出來ないと強くいつてみた、張氏は歸來上海から予に消息を寄せて曰く『今春公務により朝鮮に赴き教へを聽きて甚だ快なりき、別後思ひを馳すこと久しく欽佩せらる、爾來朝鮮の經濟は先生の經濟の調節に待せば深く日々發展し朝鮮の地位は日々重要を加ふ、敝國との貿易益々密接を重ぬることに依を盡せば欣幸なり、予は歸りてより金融界結節の邀ひに應じ來りて中國々際貿易協會を持し敝國と國際貿易との關係せんとす』云々とあつた。

從來支那には鞏固なる經濟機構が出來なかつたために支那通貨は其の信用を維持する上に於て銀本位を固守して來た、ために米國の國有政策によつてデフレーションの經濟苦を受けて來た、極く最近まではどうやら普通相場を現銀相場に近く維持し得た、しかし最近では銀の流出如何ともなし難く、事實上銀本位から離れて過渡的の通貨となつてゐた、近き將來に於て何等かの銀對策即ち通貨方策が確立せなければならない窮狀にあつた、それが十月中旬以來事實上の銀と予替とつ相場の非常なる開きが出來た、茲に經濟界金融界を救濟する最後の手段としてヌキ打ち的に管理通貨制度を強行せんとした所以である。

陸軍定期異動
植田軍司令官は軍事參議官 小磯中將は朝鮮軍司令官に
きのふの三長官會議で決定

【東京電話】陸軍の十二月定期異動は二十一日の三長官會議で決定し二十二日上奏御裁可を經、直ちに內報を發せられるが主なる異動は左の如し

近衛師團長 陸軍中將 鳩彥王
第四師團長 陸軍中將 稔彥王
補軍事參議官(各通)

朝鮮軍司令官 陸軍大將 植田謙吉
台灣軍司令官 同 寺內壽一
東京警備司令官兼東部防衞司令官 同 西義一
補軍事參議官(各通)

第五師團長 陸軍中將 小磯國昭
補朝鮮軍司令官

第一師團長 同 柳川平助
補台灣軍司令官
第十四師團長 同 畑俊六
補東京警備司令官兼東部防衞司令官
參謀本部附 同 橋本虎之助
補近衛師團長
參謀本部總務部長 陸軍中將 山田乙三
補第一師團長
第十師團長 同 建川美次
補第四師團長
教育總監部本部長 同 林桂
補第五師團長
陸軍士官學校長 同 末松茂治
補第八師團長
陸軍步兵學校長 同 松浦淳六郎
補第十師團長
陸軍省整備局長 同 山岡重厚
補第十四師團長
〇〇〇隊司令官 同 兒玉友雄
補第十六師團長
第八師團長 同 中村孝太郎
補教育總監部本部長

朝鮮米 二百萬石 短期貯藏
內地米價維持のため

【東京電話】朝鮮總督府に於ては本年度產米狀態が內地の凶作に反して何れも增收の實狀にあるため季節調節に關し農林省の米穀方針を基礎に諸般の對策を考究中であつたが、拓務省とも協議の結果內地米價維持の見地より朝鮮二百萬石、臺灣二十八萬石の短期貯藏を實行すると共に、從來の如き月別平均移出の制度を今後も勵行することになつた、なほ右貯藏に要する經費に關しては政府資金の融通を仰ぐことになり大藏省に折衝中である

鮮滿鐵道一元化など問題ではない
移民會社は目下中央と折衝中
東上を前に— 今井田總監語る

今井田政務總監は來年度豫算折衝のため廿三日午後三時發東上を前に、記者團との會見で次の如く語つた

明年 度の總督府豫算は大體說明が濟んでゐるから一般會計の査定が濟んだら直ちに査定にとりかゝると思ふ、事業公債は二千二百萬圓程度であるが先づ事業の決定が確定せねばならぬ

移民 會社の方は目下田中外事課長が中央と折衝中であるが、出資會社はまだ決つてゐない、東拓は參加する。とにならう、本年早々仕事を開始することになるだらうが、初年度補助は半期だけで良い譯である

松岡 滿鐵總裁にはきのふ會つたが別に新しい話もなく唯滿資を拜聽した譯だ、鮮滿鐵道の一元化など問題ではない、鮮滿一元論など諸君たちに話を伺ひたい、北鮮鐵道の滿鐵委任經營による總督府への納付金に就ては、吉田鐵道局長と滿鐵との交涉で來年度から大體二分七厘の減額を決定してゐる

私鐵 買收は尙は折衝中だが來年度に最少限一線は買收したいと思つてゐる、黃水院江の發電認可はまだ誰がやるか判つてゐない、北鮮送電で送電することになるから當局送電と發電は圓滑に連絡をとらねばならぬが、何れにしろ誰がやるか未定で、年內には決めたいと思つて居る

城大 總長問題は當局としては別にどう斯うといふ筋でもなく全然白紙で臨んでゐるが、教授會の推擧といふものも最後的決定權がある譯ではない、今度の上京には別に變つた問題もなさうだ

濠洲の羊博士 鮮滿の牧羊調查

【新京二十二日發國通】オーストラリア聯邦政府マクマスター牧羊試驗所長たるニースッス博士は、今般日本羊毛業者協會の依賴を受け滿洲國政府等における牧羊の可能性、羊の種類、風土、病生などの問題並に將來における羊毛使用增

天地玄黄

◇松井治郎氏(新鮮米倉社長)廿二日午後三時發列車で倉原支配人帶同東上

◇北支の昨今、昨日の方が夢なのか、けふの方が夢なのか

◇商儀はガス中毒で嘔吐を催ほすさうだ、さうではあるまいが、〇〇中毒で、吐くのでなく、呑みこみたい方だらうがな

◇ハウス大佐が人類平和論を今更らしくやつてゐる、ホホさうかいといつてやれ

◇浮華に流れるのを戒めらるゝは結構なことゝ思へ、浮華に流れやうにも流るゝに由なき場合さへある

元寇 (99)
藤井眞澄 作
齋藤五百枝 畫

女形の鬢 (六)

『さア、早う注いでくれい』

兵衞次郎は、大酒と物語りに醉つて、鬱屈してゐるせゐか、新しく現れた遊君の方を、ろくに見もせず、盃をびり〳〵震はせながら出したのである。

遊君が注げば飲み、また注げば飲む。

『う……酒と女に溺れた。う……貴殿歳は、身共と同じであつたから、五十五ぢや。その歳になつて、酒と女に溺れるとは、これや芽出たい、芽出たい』

『いや、それで大事をあやまつたから、一向芽出たうはござらぬ』

『よその國の內輪喧嘩ぢや、大事ではござらぬ』

『さらいへば、なるほどさうとも思へる……』

『して、その開京の女とは、なんびとでござるな』

『高麗の女でござるか、取り殘された身共は、そのまゝ開京に留まつてな、今は元宗王の家來分、そして今度の蒙古の使に、わざ〳〵選ばれて、水路案內の役目を仰せつかつたやうな次第でござる』

『な、なるほど……成程……』

『久しぶりに故鄕へ戾りましたが、この心は、まゝ全く、ぢ、ぢ、地獄の苦しみ。拙者の生れ故鄕は、こゝから六里餘南さきの宇美八幡宮の社前でござるが、その地に戾れるどころではない、この今津の土地にさへ、おづ〳〵と上がつてゐるやうな次第……』

『それやほんまにお辛うございましやらう。さういふ時こそ、憂ひをはらふこの良藥、さア一つ、うけて下はれまし』

しづかに侍つてゐた若い遊君が、同情溢れる潤み聲で、傍にやさしく盃をさしたのである。

塔二郎、その蒼白い容色に、きびつけられたやうに、盃をうけるや、とく〳〵と注がれる酒。

兵衞次郎は、何か頻りに考へこんでゐたが、この時せか〳〵とたづねる。

『そ、それで、海に浮んだイカツチ黨と三別抄は、どうしましたな』

『全羅南道の珍島を占領して、同志の募集と資金掠奪、首領は裴仲孫、王は承化侯溫でござる』

『そ、それで、耽羅島は濟州の金通精とは、いかなる係合ひがありますのぢや』

『せかれな、落ついてお聞きなされい。つまり去年秋八月に珍島に據つた叛徒は、西は長興府から東は合浦、東萊、金州に至るまでの[illegible]に勢力をおよぼし、三十餘島を從へてゐましたが、本年夏五月、蒙古と高麗の大軍に襲はれて、首領は殺され、孫將軍は行方不明と相成つた。そして、今御身の云はれた金通精が、殘兵を率ゐて去年の十一月から占據してゐた耽羅島は濟州へはいつたのでござる』

『あゝ、それでよく解かつた。む……なるほど。して、イカッチ黨は』

『拙者は元宗の家來分で、イカッチ黨の敵に廻つてゐる身ぢや。詳しいことは解からぬが、恐らく濟州にまだ居ることであらうと思ひまする。あゝ、それを思へば、腹が煮えくりかへり、この頭が燃えて割れるやう……』

ずつと右手に持つてゐた盃が、ぐら〳〵とうごいた。

『お酒がこぼれまするぞえ』

遊君がさう云ふと、塔二郎夢中にぐーつと飲んでしまつた。

『見事々々。さア、身共の盃をッ』

兵衞次郎が、うれしさ一ぱいに差出す盃。

『よしッ。うけるぞッ』

婦人倶樂部 十二月號の二大特輯
急告!! 今月も大評判ですから、今の內に大急ぎでお求め下さい!
御家庭で簡單に出來るので大歡迎!!
毛糸編の新型 子供帽子作り方
▲赤ちやん用編甲編の フード帽子…
▲二、三歲男兒用の 正ちやん帽…
▲五、六歲透し模樣編の 女兒用ベレー帽…
▲幼稚園向きの可愛い六、七歲 女兒用海軍帽…
▲幼稚園向きの可愛い六、七歲 男兒用陸軍帽…
▲眞冬向きの新型 女學生用帽子…
何れも親切な編み方がありますから誰方にもスグ出來ます。ぜひお子様方のためにお作り下さいませ。
◎この外、スグ役立つ育兒、衞生、美容等の実用記事沢山
婦人向 老人向 新工夫の防寒物の仕立方
(1)便利で溫かい腰卷 (2)溫かくて衞生的な婦人パンツ (3)羽織下着用の新考案の下着 (4)ケープ型の上品な室內用頭巾 (5)溫かい眞綿入り袖なし胴着
極く簡單に出來ます。造作なく出來るので大評判です。
(別冊附錄) 和食・洋食・支那食一切 溫い冬の家庭料理
有合せの、極く手近な材料で出來るものばかり二百數十種の作り方を發表した附錄です。全部實驗濟み、迚も重寶な台所寶典です。
婦人倶樂部十二月號 大附錄つき五十錢
非常な大賣行! 誰方も至急お求め下さい。

またもや出刃强盗
機轉の主人捕ふ
夫人にも目つぶしをかけ脅迫中を
金を渡すと見せて組付く

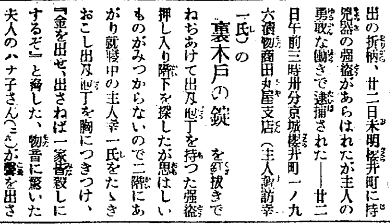

師走を前に控た京城は强盗事件頻出の折柄、廿二日未明櫻井町に持兇器の强盗があらはれたが主人の勇敢な働きで逮捕された——廿二日午前三時卅分京城櫻井町一ノ九六漬物商田丸屋支店（主人諏訪幸一氏）の

裏木戸の錠 を釘抜きでねぢあけて出刃庖丁を持つた强盗押し入り階下を探したが思はしいものがみつからないので二階にあがり就寢中の主人幸一氏をたゝきおこし出刃庖丁を胸につきつけ、『金を出せ、出さねば一家皆殺しにするぞ』と脅した、物音に驚いた夫人のハナ子さん（三）が聲を出さんとするや、强盗はそばにあつた

火鉢の灰を 手づかみにして同夫人に目つぶしをなげつけ更に主人の方に『なにをぐづぐづするか』と威嚇、幸一氏は家族に傷でもついたらと心配して『金は下の金庫にあるから持つて行け』とたけりたつ

强盗をなだ めて階下に降ろし、その油斷する隙をみて隣室に寢てゐた弟の嘉武君（二〇）をおこすとゝもに、勇敢にも强盗に組みつき大格鬪を開始し、二人は…げながら階下におちたので、夫人は戸をあけ强盗々々と大聲あげて附近の人をおこしその間に幸一氏は遂に强盗を逮捕、急報にかけつけた本町署員に引きわたした、强盗は全北益山郡…面東甘里一六一强盗殺人未遂の前科二犯崔…（三）といひ今年八月廿六日東京府下

小菅刑務所 を十八年の刑を終へて出所、後大連に渡り職をさがしたが見あたらず、十月仁川に來たりこゝでもブラブラして今月上旬京城に來て、職のないところから强盗稼ぎを思ひ立ち、一週間程前南米倉町の某金物商で出刃庖丁を買ひうけ機會をねらつてゐたものである、尚被害者諏訪氏は格鬪の際左手指に治療一週間の傷をうけ直ちに池上病院で加療した、本田署長は松下司法主任を伴ひ勇敢な同氏を訪ねて感謝した（寫眞は中央犯人）

近所の人と協力です 諏訪さん談

殊勳の諏訪氏は傷ついた左手の指をみつめながら語る

イヤ驚きました、眞夜中のことではあり家族もあるので萬一傷でもうけたらと考へ强盗を階下におろし、油斷するすきをみて組みついたまでであとは夢中で、近所の人の力を借りて强盗を捕へ、警官に渡した折はホッとしました、强盗などにはまけませんよ（寫眞は諏訪氏）

諏訪さんに道から賞與

今朝櫻井町强盗事件逮捕の殊勳者諏訪幸一氏に京畿道警察部では非常に感謝し特に警察賞與を贈ることになつた

花嫁になりたさに狂ふ女

二十二日朝府內鍾路署保安係へ花嫁の正裝をした美人が訪れ、チンドンヤのまねをして歌つたり、踊つたりする、係官が調べると、住所不詳李春子（二〇）で某店の酌婦をしてゐたが前借金のため自由な身にもなれず他人が嫁に行く事をみる度に悲觀した揚句精神病者となり花嫁姿で暴れ廻つてゐる事判明目下保護中である。

護送中死を企つ
ナイフで首を突く怪被疑者

京畿道龍仁郡遠三面高塘里發動機運轉手權泰申（三）は二十一日午後二時頃龍仁郡外四面白岩里三九一支那パン屋黃巳選方に忍び込み同人の洋服ポケットから金七圓を盜んだ窃盗の有力なる被疑者と目星をつけられて外四面駐在所で取調べを受け同日午後四時半頃本署に連行中隱し持つたナイフで咽喉をつき自殺を計つたので直ちに水原道立病院に擔ぎ込んだが傷は約四糎の深さで治療二週間の見込である

卅四名ずらり並び
けふ赤の公判
ガヤガヤと例の被告

三宅元城大教授を中心とせる朝鮮再建共產黨產業別赤色勞働運動の治安維持法違反の三宅教授を分離した女四人を交へた被告卅四名に對する第一回の公判は廿二日午前九時四十分、山下裁判長、大阪檢事立會で京城地方法院特別大法廷に開廷、被告の親戚を中心に一般傍聽人は物々しき警戒の內に押しかけた、九時十分沿道を嚴重な警備の內に廿人乘護送自動車二臺が法廷にやつて來た、法廷の內外は嚴重に警戒され、正十時山下裁判長以下判官、大阪檢事ら入廷、直ちに開廷を宣し、滿廷肅然たる內に個別的に被告の本籍住所職業年齡及びいろいろの別名を呼ばれて進む內、同十五分突如みどり濃き羽織を着た三宅教授夫人三宅秀子さん（三七）が傍聽席に入り滿廷期せずして注目、やがて大阪檢事豫審決定書の大意を說明、檢事着席するや裁判長は被告總架鑑の審理に入らんとし起立を命ずるや被告崔萬熙は全被告の會合を許されんことを望む、裁判長應ぜず、更に二三名の被告が何事か をガヤガヤといつてみるが裁判長は相手にせず、なほもつまらぬ事をいふ被告李鉉相に退廷を命じ、被告の肉親及親戚以外は傍聽を禁止する旨宣した、時に十時四十五分

ギャングを擊退の
秘策を傳授す
年末近く銀行その他を集め
京畿道當局の警告

本月に入つて頻發する强盗、怪盗事件に對して警察部も各署も協力の結果見事に檢擧してゐるが年末もいよいよ切迫したので更に

警戒陣に 拍車をかけることとなつた、更に內地と滿洲兩地に銀行ギャング事件が續發してゐる折とて、道刑事課では京城及び鮮內各地にギャング事件の突發を虞れ野村刑事課長は近く京城府內の銀行、金融組合其他大金の取扱ふ店の代表者を集めて

强盗に對 する防犯手段は勿論ギャング事件の防止に對する自衞手段を協議することになり、二十三日は各銀行貸金融商に對し守衞の增員其他に對して警告狀を發することゝなつた、右につきギャングの襲擊は出勤間際又は晝食後の空氣が弛緩した時や夕刻の精算時間などをねらつてゐるので各關係者では特にこの時間を警戒する樣に守衞は出來得るかぎり增員していたゞきたい

籾の山燒ける
鎭南浦の精米工場大火事

【鎭南浦電話】廿二日午前一時半頃鎭南浦府前泰和精米所工場より出火、猛烈な火勢で忽ち工場を包み馳けつけた消防隊も手の施しようなく住宅一部を殘し工場倉庫約四百坪及び倉庫と置場に山積した白米籾を四時間に亘つて燒き盡し、五時過ぎ鎭火した、損害少くも七十萬圓、あるいは百萬圓にも上ると見られ、保險は建物機械で七萬圓、原因は同夜零時過ぎ迄仕事した火夫の不始末らしい

校長毒殺犯捕はる
待合しのぶで

【東京電話】既報＝東京淺草區柳北小學校長增子菊善氏（四）が淺草雷門の明治製菓に於て怪死を遂げその際同氏が懷中してゐた職員俸給三千餘圓を竊取して逃走した怪犯人に關しては直に警視廳搜査第一課と所轄象潟署と協力搜査の結果廿一日午後十一時頃淺草待合『しのぶ』で遊興中の同町足袋屋職人鶴野子武義（二）を逮捕嚴重取調の結果毒殺した犯行の一切を自白した

方々の學校からミシンを盜む
蓄音機も盜み取る

二十一日夜府內某質店に足踏ミシン一臺を入質せんとする男を鍾路署員が調べると住所不定李根壇（二）假名＝で五月中旬仁川高女校でミシン一臺を竊取六十二圓で入質した外、鳥致院、天安、水原、鐵原、開城等全鮮各地の小學校女學校門にミシンまたはチクオンキ等を竊取古物商と共謀の上賣却してゐた事を自白更に京城府內では八月下旬西大門小學校運動場でぬいてある洋服ポケットから現金二十四圓を竊取した外各女學校を荒らしてゐた事も自白、同署では某古物商の行方嚴探中

工事場荒し

京城府外東幕上里七七前科一犯宋基福（三）は去る十五日龍山道局橫の建築工事場で鐵筋七貫を盜んだのを手はじめに各工事場を荒し廻り廿二日朝西大門署に捕まつた

內地送とおみやげは本町一丁目 甘栗太郎へ 電本二一九

ユキワリミン

美粧水ユキワリミン發賣元では愛用者優待のため朝鮮日報社講堂で廿二、廿三、廿四の三日間映畫と舞踊の會を催しユキワリミン一個買ひ求めた人には招待券を贈呈するさうである（寫眞は本社前で）

京畿道警察幹部異動

道警察部では嚢に高橋龍山署司法主任の警官講習所入りで龍山署に缺員が出來たのでこれを機會に府內各署幹部（警部補）の異動を二十二日附で左の如く發表した、適材適所の配置で年末警戒の徹底振りが現はれる

長湍署司法主任 星崎耕平
命龍山署司法主任
東大門署司法主任 比田勝京
命長湍署司法主任
鍾路署勤務 伊藤勝
命東大門署司法主任
本町署勤務 森末正登
命鍾路署勤務
本町署勤務 巡査 松尾留吉
任警部補、命本町署勤務

ばか者共

府內東大門署で二十二日朝署員總動員管內一齊檢索を行つた結果、賭博等十四名を檢擧、擧動不審者、四名は釋放して十名は引續き取調中

半島の都市人口
京城、釜山、平壤、大邱の順

本府では先きに昭和十年度の朝鮮國勢調査概況を發表したが、さらに廿二日新しく府に昇格した大田、光州、全州の三府外十四府の人口を發表した、都市の總人口は一、六〇六、一六七人、第一位はもちろん京城府で、流石半島首都の貫祿を發揮し、他の府を斷然引き離し四四四、〇九九人で、昨年の京城府當局の調査當時より約四七、〇九九人の激增である、第二位は釜山府と平壤府の競爭となり、兩方とも十八萬二千臺を突破し結局平壤が二八八名の差で第三位に落ちた、大邱府が一〇七、四二七人で第四位、第五位は仁川府の八二、九九二人で殘りの府はいづれも五、六萬を仲好くせり合つてゐる、なほ全體的に男が多く、開城と大邱、馬山は女が多い

京城府	四四四、〇九九
仁川府	八二、九九二
開城府	五五、五三六
大田府	三九、〇五九
群山府	四一、六九〇
全州府	四二、三八〇
木浦府	六〇、七三二
光州府	五四、六〇四
大邱府	一〇七、四二七
釜山府	一八二、四九〇
馬山府	三一、七七五
平壤府	一八二、一二二
鎭南浦府	五〇、五一六
新義州府	五八、四五五
元山府	六〇、一八五
咸興府	五六、五七五
淸津府	五五、五三〇

朝鮮神宮の新嘗祭
夜八時から古式の遙拜式

廿三日新嘗祭當日は朝鮮神宮奉贊會と天晴會が主催となり京城教化聯合會が後援で神宮大前で夜八時から古式による新嘗祭遙拜式を一般府民の參加を得て擧行する、なほ廣場には古式篝火を造るので參拜者は薪を一本づつ持參されたいと

勢力下の全汽船に
總罷業の指令
三百餘隻八千餘の乘組員參加
川崎汽船爭議惡化

【神戸電話】川崎汽船爭議は、大阪海事部で大阪港碇泊の同社スコットランド丸外二隻の船員六十三名に對する備止申請に對し海商法五百八十二條を適用公認したことから二十一日形勢俄然尖鋭化し神戸新日本海員組合本部では非常な緊張を見せ川崎汽船三十一隻の中、近海航路船は勿論遠航中の十八隻に對しては最寄り寄港地で停船するやう無電命令を發し、更に同組合勢力下の三百隻の乘組員八千名に對してもゼネスト指令を發し、形勢は去る昭和三年の社外船大爭議に次ぐ爭議の展開を見んとしてゐる

無電技師會備止めに反對

【神戸電話】我國船舶九百隻に九百人の組合員を擁する日本無電技師會では二十二日川崎汽船の罷業に對し備止め公認は法の濫用であり生活權の剝奪行爲であるとし斷乎反對し、備止反對の聲明書を發表した

拉去された人質奪還
討伐に活躍

【軍司令部入電】去る十六日步兵第七十八聯隊國境〇〇隊外岔溝〇〇隊（楚山對岸）は外岔溝北方約三里の小陽岔に匪首九龍が滿人十數名の人質を拉致暴行してゐるとの情報に接し〇〇隊長吉崎少尉以下卅九名出動、匪賊を包圍殲滅する計畫で夜陰に乘じて前進、拂曉山腹地にある匪賊約百名を急襲多數の損害を與へ、擊退、賊五名を射殺し拉致した滿人十一名を奪還した

驀進列車の直前
大手、擴げる男
線路に大岩の危險報知
きのふ滿浦線の美しい話

鐵路義人

廿一日午後一時四十分頃滿浦線妙香山驛成間月村洞トンネル南入口に臨時第五二四七列車が驀進して來た折柄、農夫態の男が大手をひろげて危險信號してゐるのを發見、同列車は危く貨車の半分位の岩石に乘上げるところを急停車して無事引返しその後の列車運轉を休止し午後八時十分復舊開通した

鐵道救助の義人は平北寧邊郡北新峴面下杏洞農崔鏑五君（三）で耕作中斷崖から線路上に落下した岩石に驚き身を挺して列車に急報脫線轉覆の慘事を未然に防止した

母の靈は救ふ
靑葉町强盗の綺談

龍山署で逮捕した靑葉町强盗犯人前科七犯金仁田（三）の使つた刃物は十三日夜十二時過ぎ京城靑葉町二丁目五十二高陽精米所中島盛太郎氏方で盜んだことを自白した、當夜、犯人は中島氏方に强盗に入り寢所で刺身庖丁を盜み主人を脅迫せんとしたが、主人の枕元の佛壇にともつてゐた燈明が突然消えたので驚いて逃げた、中島氏方では十日に夫人佐代子さんが亡くなり、燈明をあげてゐたもので主人の他に女中と六ツになる娘が寢て居た、同家では『お母さんの魂』が助けて吳れたと云つてゐる

中等辯論大會
高商主催で來靑閣

京城高商商業學校主催本社後援第十四回全鮮中等學校辯論大會は二十二日午後六時三十分から本社來靑閣において開催されるがプログラム左の通り

一、開會の辭 加藤教授、二、日本精神發揚の秋（京工）落合豐、三、吾等の境遇（高普）徐元錫、四、現代學生の理想と使命（元中）山岸三郎、五、現代靑年の二大缺點（京師）金弘洪、六、亞細亞よ團結せよ（崇仁）申順燮、七、國民よ强念信念を持て（龍中）松井勇雄、八、閉會の辭（委員）小西能雄

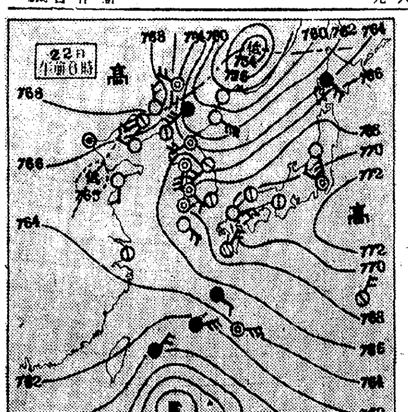

あすの天氣（23）

京城	曇小雨
仁川	曇後雨後晴
釜山	南西の風 曇
木浦	北の風 曇時々雨
平壤	曇後晴
城津	北西の風 晴
大邱	西の風 曇小雨後晴
元山	西の風 曇後晴

22日溫度 京城正午 14.2 昨日 最高 13.4 最低 2.1

仁川潮時（二十三日）

	午前	午後
滿潮	[illegible]	[illegible]
干潮	[illegible]	[illegible]

點火時間 斷然長い ナショナル乾電池

カスミ網 面白イ程捕レル鳥捕
絹糸製 貳間 貳圓 參間 參圓 四間 四圓 五間 五圓
其他兎網釣道具 京城永樂町二丁目 漁網漁具卸商 吉備商會 電話本局(2)〇三二四番 振替京城四二八番 御申込次第カタログ送呈

東京師範 日本自動車學校 運轉手技術者正規養成 創立廿年の最高權威 通信教授あり 半島唯一の理想的設備を見よハガキにて申込次第學則案內書送呈す

各種濕疹・水蟲・頑癬・疥癬・其の他 痒性皮膚病には 最新の學理に基く化學的合成劑 ルーボカス
25瓦—¥0.50 100瓦—¥1.20 500瓦—¥5.00
第一製藥株式會社 東京市日本橋區江戸橋 大阪市東區道修町

12月新譜發賣！ ラッキーレコード
フォックストロット 荒波越えて レッド・ニコルスとファイヴペニイス
アコーデオン獨奏 アコーディナ チャールス・マグナント
フォックストロット 感謝祭 グレン・グレイのカサロマ樂團

美味桃屋の桃の詰 鑵 滋養強壯 ペトロール
玉突台 世界的選手 東京市芝區田村町 鈴木龜吉商店 御報カタログ送呈 只今特賣中

一、演題『人生の解決』 一、日時 十一月廿五日午後七時 一、場所 京城日報社來靑閣 一、講師 心教々主 品田聖平先生
心教講演會 【入場無料】 主催 心教京城支部 後援 京城日報社

頭痛 頭痛藥なら頭痛をちき止める…之でなくちゃ タミシン 齒痛・神經痛・船車酒の醉にもクヨクヨ 腹痛に別にたいらはあり タミシン 大阪北濱・天壽堂株式會社

徳川時代より 東京 疾病 カバーカバ錠を

京城府永樂町二丁目 入院 隨意 酒井婦人病院 電話本局(2)〇〇一八番・二三〇三番 院長 酒井七島 赤一道郎

婦人病、皮膚病、動脈硬化 神經痛、ぢ 冷え症 特許登錄 六一〇ハップ 特約藥店ニアリ 家庭湯治藥 一浴ニキク 一日タッタ五錢で一家健康

資本減少ニ付異議申出方公告
當社ハ昭和拾年拾壹月拾日ノ臨時株主總會ニ於テ資本金五拾萬圓也ヲ金拾萬圓也ニ減少スル決議仕候ニ付右ニ異議有之候ハヾ昭和拾壹年貳月拾五日迄ニ其旨御申出相成度若シ右期日迄ニ異議ノ申出無之時ハ右資本減少ヲ御承認相成タルモノト看做スヘク商法ノ規定ニ依リ公告候也
昭和拾年拾壹月廿二日 京城府永樂町一丁目四拾八番地 朝鮮活寫眞株式會社

資本減少ニ付株券提供方公告
當社ハ昭和拾年拾壹月拾日ノ臨時株主總會ニ於テ資本金五拾萬圓也ヲ金拾萬圓也ニ減少シ壹株ノ金額五拾圓也ヲ金拾圓也ニ減シ壹株ニ付金四拾圓ノ拂込ヲ減少スルノ決議ヲ爲シタリ依テ各株主ハ所有ノ株券全部ヲ昭和拾壹年貳月拾日迄ニ當社ニ御提供相成度若シ右期日迄ニ株券ノ御提供無之時ハ株主タル權利ヲ喪失スヘク此段公告候也
昭和拾年拾壹月廿二日 京城府永樂町一丁目四拾八番地 朝鮮活寫眞株式會社 專務取締役 成凊竹松

皮膚泌尿花柳病 醫學博士 渡邊晋 京城黃金町入口 日本生命裏 診察 十二時半マデ夜ビタ

はれやかで旅行もはれやか 振動防止 ¥0.30 ¥0.50

お顔拜借

街の人氣者といつた所でカクテキ君と同じレベルでこの透視眼鏡にかける譯ではない、街のNO・1、乃至はグラウンドの主、或はいろんな意味での顔役又は世話役、且は京城府會議員といふ肩書附の顔の廣さをチヨツピリ一枚のおみくぢに縮めて見ようと言ふのである

……◇……

巨大肥滿の五體、飛び出したドン栗のお眼々、三日月型の集約的眉毛、とこのあたりをつく〴〵眺めた觀相子『君殿はドン重な力を所有し前進する速度は牛の如くなれど一歩進んで決して後に退らない、戰へば必ずタンクの如き存在をなすであらう』と喝破した、『物事に甚だ鈍いやうであるがしかし輕擧妄動をしない、但し反面他に先を制せられ易いから警戒せよ、されどドン重な前進力は返つて貴殿の地盤を着々鞏固に導いて行くに效果的である』『性格的に深刻味が足らず、敵味方の觀念に乏しいから早い話しが『お人好し』敵もない味方も尠い この人に何が適業かはつきりしない、づ拔けた特長もない代りひどい缺點もないそこで……』と待ち上げたりすかしたり、此肥大漢を遂々サイナましたりした揚句次のやうな結論を下した

……◇……

『事業家には不向き、政治家にも策を必要とする場合不向き、結局仲介の『産婆役』が適役である、貴殿の如き名産婆が若し中央政界にあつたならば、先般騷がれた新黨樹立の問題などカンタンに片づいたかもわからない』『ウエツ、もうこの邊で結構でございます』頭をかく上原氏、眞面目臭つた觀相子結局觀て貰つてよかつたのやら惡かつたのやら……（佐々木記者）

京城府會議員 上原誠治氏
觀相 川西泰祐師

鈍牛やがて地盤を固む うつてつけの名産婆役

さあ、あすですよ……早く來てよい席を！……みんな誘つてお出で下さい

みなさん！嬉しくて〳〵しようがないんです、なにつて？あしたの京日コドモ會のことですよ、面白いお話に、アイヌ孃ちやんの踊りに、お芝居に、トーキーに、それは〳〵素晴らしいプログラム、アンデルセン小父さんがお話してくれた夢の國へ連れて行かれるかも知れませんよ、夕飯を少し早めに濟まして、お母さんも、お姉さんも、お向ひの太郎さん、お隣りの花子さん、みんな連れだつてゐらつしやい、早く來ないと、折角樂しみにしてゐても、滿員で入場出來ないかも知れませんよ、時間を嚴守しますからそのお積りで……（入場無料、場内整理小供十錢大人廿錢）

＝プログラム＝

お話
『アンデルセンの一生』 龍山小學校 太田一江先生

劇
『マッチ賣の少女』 京城ドラマリーグ兒童劇部

をどり
鐘々寺の狸 こん〳〵狐 越後獅子 唐人お吉 モベ・エリ子さん

トーキー
パラマウント特作品『不思議の國のアリス』 主演 シャーロット・ヘンリ孃
東和商事提供『朝日世界ニュース』

アイヌ會長興成會委員 門別光藏氏入城

エリ子さんのお父さんアイヌ文化の興成をさけんで各地を巡遊してゐる北海道旭川アイヌ研究所理事アイヌ會長門別光藏氏は今回皇軍慰問のため新義州に向ふ途中入城した、既報の通り門別氏の一人娘エリコさん（？）は舞踊の天才で廿三日の京日コドモ會に出演する事になつてゐる

主・婦・ノ・ー・ト

赤ちやんの保溫

生れたての赤ちやん……殊に月足らずの赤ちやんの保溫設備には大きい柳行李の中に蒲團を二枚に折つて入れその間にユタンポを入れ赤ちやんをねかせ何か布の方へも一つ入れると保溫器に入れたと同樣の效果があり、又簡單な寢臺代りにもなり重寶です

京城銘菓 江川の栗饅頭 本(2)211

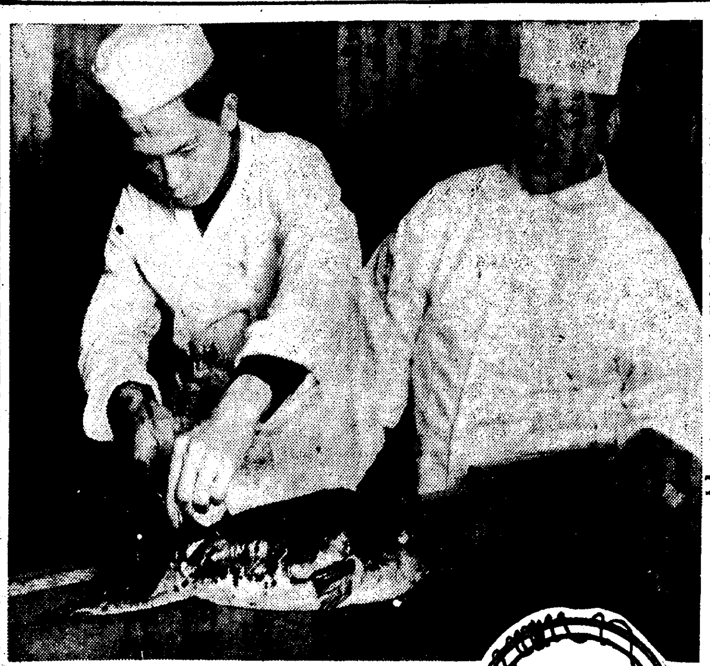

不思議の國のアリス（コドモ會で上映します）

戰場だ規律第一 刄物とるお割烹兵士
河豚料理 大事な荒洗ひ

板場のぞ記 (1) 京喜久の巻

——もう夕方の四時そろ〳〵お客はんが見える頃だといふので仲居はんや小間使ひの小娘達まで滅化粧して火鉢の灰をかき撫でてると『チリリリ』と電話—『はい〳〵十二人さん、有り難うございますお早くどうぞ』と來るてえと急に板場がせき込んで『ソレッ』と眞（料理長）の命令一下マナ板と庖丁が忙しくしくこの日の作業を開始した

×

——こゝは京城旭町京喜久の料理場お喧嘩續きで二十坪以上もあらう——丁度眞中に三組のシヨウウインドーを縦にしたような大マナ板があつて上に一匹の

河豚 今しも胸ビレが出刄にもぎとられんとした瞬間

『コラッ氣をつけんか、冠り方が惡いぞ』

と怒鳴りの主はこゝのご主人さん、帳場の長火鉢にドテラをひつかけてじつと若い衆の仕事つぶりを監視してゐるのだ、魚の卸し方に文句をいつたのではない、割烹帽子の冠り方が惡いといふのである

板場といふものは、その昔はハッピーに向ふ鉢卷でやつた時代もあるがそれぢや料理が汚くなる、今ではご覧の通り服裝を整へてゐますが料理人でもやはり規律第一ですよ、こゝは板場の戰場ですからね

仕事が忙しくなり出すと『よし』とこの大將自ら立つて板場を指揮する

×

河豚が見る〳〵中に刺身になつて一枚々々、きれいな圓陣模樣に並べられて行く

フグは小さい奴程味がいゝその中で

百尋 （腸）とキモがうまいんだがこれは作り方一つだ

×

これから主人佐藤勝太郎さんの話るフグの調理法——

普通これから喰ふ河豚はカラスといふ奴これはガータロウと同じヒレが黒い、本フグはヒレの白い奴、夏出るナメタと彼岸フグは皮に醉ひ氣があつて危険である、誰でも知つてる通り荒洗ひが一番大事で

庖丁 をかける前にまづヒレ下のあたりをよく見て眞白いチヨウといふ虫をとる次に皮にある白いノメ〳〵したものをよくとつて洗ふ、ヒレ、ロ、皮の順序に庖丁を入れるが百尋はよくとり出さんとあとで臭味が殘ります、毒は卵巣と肝臟の部分であるから荒洗ひが十分であれば絶對に危險でない

白サラシ肉をしばりつけるなんといふ話も聞くがこれは肉の濕氣をとるためで水氣があつては刺身の味は駄目

刺身 にする場合なるべく薄く切る方がうまいといはれてゐるだから二枚庖丁よりも一枚庖丁が宜しい、ヒレ酒ですか？ヒレをコゲいて二つに割つて板に張り天日に干したら狐色になるまで燒いて使ふですよ

よく飲むお客さんは先達客三人、妓三人、仲居二、三人お招伴して夜中までに一斗二升平げましたよ、これからは河豚も味が出ますよ

悲しい事は高級の品物は殆んど内地にとられてしまふです

どうですキモを料理しませうか』

『いゝえそいつはキモンですよ、さようなら』

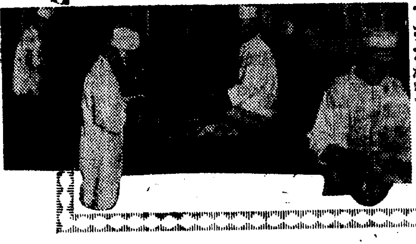

著名大家書畫バザー開催 淑明女高の催し

淑明女高普創立三十周年記念事業として同校音樂部の充實を圖るため廿一日から廿三日まで京城商工會議所で著名大家書畫バザーを開催中であるがこれは同校學監淵澤能女史に今日まで寄せられた多數名士の書畫を集めてゐるものでこれを同好の士に頒布すると

ひかり舞踊會 廿七日公會堂で

ひかり舞踊會ではビクターレコード後援で二十七日午後六時半から京城公會堂で第十回舞踊發表會を開催するが、『雨降りお月さん』『あの町この町』等二十四種の盛澤山なプログラム

エンタツ エノスケ一行 明日から朝日座に

吉本興行部の派遣で萬歲界のエキスパート横山エンタツ、杉浦エノスケ兩名は一流萬歲人連に舞踊吉花の美しいところを揃へて愈よ來る廿三日から五日間京城朝日座に開演エンタツは得意の『君は軍人かな』外廿二種のものを出す由（寫眞はエンタツ）

琵琶演奏會

京城櫻井町京前琵琶坂井旭水會では廿四日の日曜日午後六時から同本町四丁目樂會所で琵琶演奏會を催し會長旭水師以下多數の出演あり同好者の來聴を歡迎する

讀者棟

▲會社まで二十分以内で行ける所に貸間又は下宿を求む（貞洞ミシン會社内（畑）電光二五九番）▲四十歳の女留守番に行きたし（明治町二ノ一〇一田中方渡邊）

尖端裝髮具

最近ニューヨークを訪れたパリの流行結髮師アントアーヌ氏が仕上げた尖端裝髮具（寫眞上はオペラ用の裝飾カツラ、下は棕櫚の葉で出來た裝身具帽子の代り）

日本棋院 昇段大手合戰譜 (2)

三段 藤澤庫之助
先 初段 窪内敏明

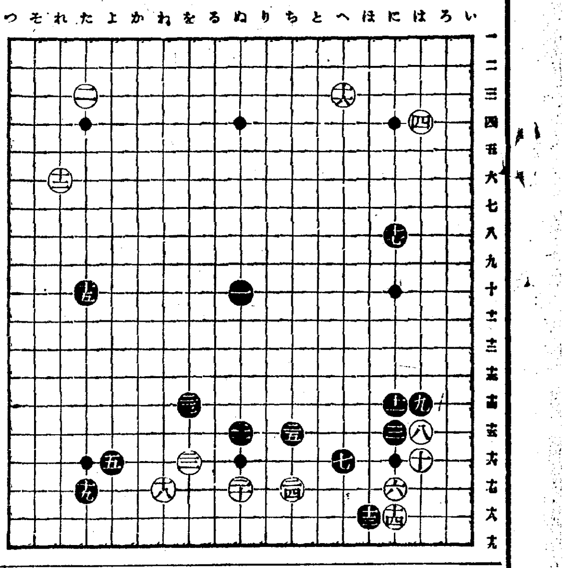

對局者の言葉

（白）十六も疑問でせうが、黒十七を覺悟して、初志の貫徹に力めました

（黒）十七を一路『に九』に控へると、白『は七』のツメを絶好にするので——

（白）その黒十七に對しても『は六』に詰ぐツメてゐやうかとさへ考へたのですから——

（白）十八は變則なカヽリですが『れ十七』の三々に入るのは、黒十九白『れ十六』黒『た十四』白『そ十四』に次いで黒『る十六』邊に打たれて、中央がまとまつて來さうです

（黒）十九がどんなものでしたか『か十七』にコスミツケ、白『わ十六』黒『ぬ十六』と攻めて行く方がきびしかつたでせう

（白）二十は少しく考慮に缺けてゐました、『る十六』又は『ぬ十六』とか、とにかく高く行くぐが、黒の中央の勢力に對抗する所以でした

（白）二二で『わ十五』にトブのは、黒『た十三』と受けて居られても、黒からの二二のノゾキが殘つて無氣味です

但し直ぐ黒二二と來るのは、『を十七』と下から受けて別條はないのですが、そのノゾキ筋を見て居られるのが厭なのです

（白）二四では直ぐ『わ十四』とツケて行くのでした、譜の黒二五と交換したのは、恐らく疑問でせう

戰の跡

〇白十六と再び大ケイマにシマつて、左上隅と同形を保つたのは、一見奇異の感に打たれぬでもないが、藤澤君はこれで打てる成算を持つての事であらう●黒十七と愈々中央經綸の雄圖を示して來たのは、藤澤君の實利に對抗して一擧に中原を席捲せんとの肚、起手を天元に下した窪内君、孜々として初志を貫徹しやうとする〇白十八に約半時の長考を費したが、此の時機に際しての打込みの急所を發見するのは、正に難事に屬する、左下隅『れ十六』『れ十七』等が思考過程の第一段として、腦裏を往來した筈は、想察に難くない、●黒十九は一見異形、とかく新布石にはかゝる稀見の形が表はれるが、この場合に於ては『か十七』にコスミツケ白『わ十六』の時黒『ぬ十六』と攻め立てるといふ對局者のことば——實は傍觀者木谷六段のことば——に辛辣味を見出せる〇白二十のヒラキは、在來の定型に捉はれたもの、中央に扶殖された黒の勢力に對抗する意味から『ぬ十六』の高さを採り次ぎに二四と打つて好形に就く要領でありたい

（分）

〇十六	へ三	11	●十七	に八	1
〇十八	わ十七	28	●十九	た十七	22
〇二十	ぬ十七	8	●二一	ぬ十五	9
〇二二	を十六	13	●二三	を十四	4
〇二四	ち十七	19	●二五	ち十五	9

（一分以内は切捨）

所要時間 白一時三八分 黒一・二四

（制限時間各八時間）

ラヂオ (今)(晩)(の)

▲午後六時（東）うたのおけいこ 柴田秀子▲同六時二五分趣味講座芝居のカツラ 松田青風▲同七時三〇分（大）謠曲浴風 大槻十三▲同八時一〇分（東）寄席中繼（神田花月より）一、落語長屋 金原亭馬生二、流行歌吹寄 石田一松三、落語本膳 春風亭柳枝四、漫才僕等の花嫁 千蔵家今若同年男五、漫才今と昔 柳家三龜松

グリコ江崎家の慶事

グリコ株式會社副社長江崎誠一（三二）氏は今回女性伊三郎氏夫妻媒酌で丸石製藥合名會社々長井上治兵衛氏四女芳江さん（二二）と婚約成り廿一日午後五時半より新大阪ホテルで華燭の典を擧げ盛大なる披露宴を催した、新郎は社長江崎利一氏の長男で同志社大學高商部出身の秀才、新婦は府立泉尾高女から家政學科を卒業し茶の湯生花等を修了し又謠曲長唄に堪能の才媛である

日魯の さけ罐詰
あけぼの印 キューピー印 オーロラ印
新鮮でおいしく滋養豐富なお惣菜！
製造元 東京丸ノ内 日魯漁業株式會社
發賣元 東京丸ノ内 株式會社北洋商會
D—11—2

皇漢藥用 毒掃丸
梅毒には學問上の理論と臨床上の實驗とから生れた沃素療法を……
重症用毒掃丸は、許容最大限の沃素を根幹とした最新製劑です
初期梅毒、慢性梅毒、潜伏梅毒、先天梅毒、ひゑ毒、小兒たい毒
梅毒性皮膚病、同神經痛、同リウマチス、よこね、かんそう……動脈硬化、甲状腺腫、慢性腎臟病
重症用毒掃丸 二圓、三圓、五圓、十圓、卅圓、册圓。普通用 五十錢、一圓。小兒用 卅錢、五十錢、一圓。
東京神田花房町 株式會社山崎帝國堂（振替東京一四六七番）

國境を離れて
國境の町の姉妹篇
東海林太郎
畢生の傑作盤
ポリドールレコード 黒盤二二二三
京城本町二 山口樂器店 電話本局二〇七〇 三三五三

喘息治療劑の撰擇に就て
喘息治療劑は多種多樣にして患者は其等治療劑に習慣となる結果何れも效力充分ならざるに悩む者多し。斯る場合歐米各國に於て喘息特效藥として推奬さるゝ伯林喘息治療院長ワイス博士創製の
アストモリジン
御使用を臨床家各位に謹告す
本劑は麻醉劑又は化學藥に非ず、動物臓器より製出すワイスは本劑一定期間の注射は喘息を治癒に導き、吸入療法は夜間の喘息に對し往診を省き極めて安全に患者自身の使用に適すと云へり。【文獻及説明書進呈す】
特約店 京城南大門通 新井藥房 同本町 山岸天佑堂 釜山辨天町 大黒南海堂
發賣元 大阪市東區道修町三丁目 合資會社マルホ商店

專賣特許
吸入及含嗽劑 スパーシヨン
感冒 肺炎 百日咳

12月 リーガルレコード
流行歌
★狭霧にぬれて 青柳瀧夫 ／ つきぬ名殘り 山野美和子
★愛のペチカよ 千葉房子 ／ 夢はたのし テツド・木村
★さんこ節 三矢光一 ／ ギツチョンチョン 花井淳子
★山の人氣者 ／ スキート・ジエニー・リー テツド・木村
★ジョニー ／ 花賣 川畑文子
エンヤラ水 ／ この子は寛い子 福田信子
チヨンチヨン錢 ／ キキ・ミツキー 宮本靖子
あられの鐵砲玉 ／ ざんぐりこ 織井茂子
●一枚八十錢
コロムビア大衆盤
製造發賣 日本蓄音器商會 株式會社
REGAL

Columbia 洋樂 コロムビア レコード
全曲揃つて居ります
本町二丁目 電本(2)〇〇四五 釘本樂器店

桃屋の花らっきょう
はれやかでも のめと叱られる
1+2=5
試驗勉強に……
0.30 0.50 1.00

ハクキンカイロ
暖房で眩暈した 窓を開けて風引た 酸素の不足です 血行の不調です 保溫無視の現象です
保溫廿四時間 消費一日一錢 一圓・一圓半
類似品アリ御注意
大阪 矢満登商會

專賣特許 角ハムとソーセージ
御進物用には箱入體裁優美
東洋畜産興業株式會社
京城府義州通二丁目 電話本局五一七・長六六七

印入カレンダー
嶄新ナル見本多數取揃 在庫豐富、叮寧、迅速
カレンダー 團扇 扇子 廣告マッチ 印入手帖 一卸
京城西小門町五四 小出商店 電光一三五三

外地適用實現難で 重統法 改正案は骨拔か
朝鮮總督府の强硬的反對で トラスト取締强化も望み薄と內地は悲觀

【東京電話】商工省の重要產業統制法が如何に改正されるかは非常に興味あるところであるが、第三條を改正してトラスと取締の規定を挿入しても肝腎の外地適用問題は一時的便法が講ぜられるにすぎず、問題が朝鮮及び台灣市場と關連をもつものである場合は同法の改正によるカルテル取締强化も實際上に於てその效果は疑はしいと觀測してゐる、乃ち統制法の外地適用が行はれない限り、砂糖に於ては粗糖の統制ができずセメントに於ても從前通りの亂戰を繰返すばかりである、何故外地適用が行はれないかといふに例へば外地の最大のものたる朝鮮總督府は左の如き見解を固執してゐる、からであるとして、今から前途悲觀の形である

一、資本はその運動法則の必然性から勞賃低廉にして利潤多き場所を求めて移動する
二、現在朝鮮は右の如き意味からは資本の處女地であつて、此處には工場法なく、少年勞働者は一日の賃銀最低十錢、少女工は六錢から雇ふことができる、成年勞働者でも二十四五錢で雇ふともできる
三、而も右は決して非人道的ではない、朝鮮の生活水準が內地に比して低いからである
四、且つ現在朝鮮人の內地移民が制限されてゐる結果、鮮內の失業者を救濟することは內鮮融和を間接的に促進する所以である
五、前記の如き諸理由から朝鮮は內地資本の流入を大歡迎する、從つてその資本流入と工業の繁榮を望む故に生產過剩恐慌に惱む內地と同等の取扱ひをうけることは反對であり、かつそれは當然に總督府の根本方針と反する

民度を無視する 機械的適用に反對 嚴然たる本府の方針

重要產業統制法改訂に際し同法の外地適用問題は內鮮關係より有力に傳へられてゐるが右に對する殖產局の意向は
朝鮮產業實狀よりみて外地適用は明に時期尚早であり、且つ鮮內工業に及ぼす打擊すくなからず斷然反對である、朝鮮として該統制問題については早くより着眼し明年度に產業調查會を開催するも一半の目的は內鮮產業の調整合理的解決にある、機械的に民度經濟條件を異にする內地と鮮內に同一法規を適用せしめると云ふは實情無視も甚だしいとの見地に立つて居り總督府自體として極力右外地適用問題の實現阻止の方針にある、而してこれはさきの米穀問題の逢着せる如く日本全局よりして內地本位にたつ主張と鮮內の特殊性立脚との對立を導くべきもので同問題の成行は大いに注目される

京城物價昂騰

鮮銀調査課調査十月の京城物價は一八四、八二で前月に比し二、七ポイント前年同月に比し一六、一四ポイントの昂騰を來した
騰貴品 大麥、小麥、和金巾、三八紬、綿糸、生糸、繰綿、木炭、松新、小麥粉、砂糖、豆粕、硫安、洋紙の十四品
低落品 玄米、精米、大豆、小豆、粟の五品

中旬米粟移出入

十一月中旬米移出は前年と大差なく粟の輸入は激減(單位石)

	本年	前年同期
▲米移出		
中旬	三六、〇〇三	三四、三〇九
上中旬計	六五三、〇四〇	六〇八、三五六
▲粟輸入		
中旬	一〇、八七七	三七、六八八
上中旬計	一六、〇三三	五四、七九九

フラン貨動搖 切下はあるまい 爲替銀行筋の觀測

【東京電話】度々危機を傳へられたフラン貨は又々新たなる不安に襲はれ平價切下げ近しと傳へられ金の國外流出が激增してゐるが、我が爲替銀行では慈當分平價切下げの如きことはあるまいと見てゐる即ち今回のフラン貨が不安視されるに至つたのは、フランスが對伊經濟制裁に參加したことからイタリーとの貿易が殆んど杜絕し同國の國際收入を化せしめてゐる事、更に重大原因としてはラヴアル首相に與へられた財政獨裁權が今年中に期限が來て、これが再獲得が甚だしく危ぶまれ、從つてフランス財政の前途が不安視されるに至つた等に基くものであるが、假令一部に平價切下げが主張されてゐるにしても、これ位のことで永年培はれ殆んどその信仰にまでなつてゐるフランス國民のフラン擁護が直ちに崩れるものとは考へられない、愈よ支へ切れないといふ最後の土壇場に來るまでは多少の苦痛を忍んでも平價切下げに出ることはあるまい

佛蘭西銀行 また利上げ

【パリ廿一日電通】フランス銀行は公定割引步合を一分引上げ五分とする旨發表した、因みに同銀行は去る十四日三分から四分に引上げたばかりである

法の大幅動き ロンドン市場

【ロンドン廿一日發電通】二十一日のロンドン外國爲替市場では金本位國貨の價値底落が目立つた、殊に財政狀態に關して再び疑惑の目を向けられつゝあるフランスの『法』は著しく大巾に動き二十日七四法七五と引けたのが二十一日は七四法九二と上りオランダ爲替も二十日七フロリン二五三と引けたのが二十一日は七フロリン三一〇と上つた

紐育も動く

【ニューヨーク廿一日發電通】金本位貨の軟調はニューヨークでも二十一日注目されたが當地の騰ではロンドン程ではないがそれでもフランス、スイスフランとも多少動きを見せた

佛資本逃避す

【パリ二十一日發電通】フラン貨の低落によりフランス資本のロンドン、ニューヨーク向け逃避は著增を見せてゐるが十一月十五日までに終る一週間の金流出は九九三七九一フランに上つた

穀聯幹事會 廿八日開催

朝鮮穀物協會聯合會では廿八日午前十時より京城興業部に於て代表幹事會を開催、次の議案を附議する
▲當用司玄、白米に對する特別檢查要望の件▲玄米乾燥程度低下を當局に要望の件▲米の乾燥程度引下方要望の件▲會員運營に關する件▲叺檢查上改善を要すると認むる事項

米倉總會議案

臨時株主總會は十二月十日午前十時より京畿ビル內で開催、元山府買收に關する次の定款變更の件を附議
議案 定款中一部變更の件、定款第三條中『龍水邑及馬山府に置く』とあるを『龍水邑、馬山府及元山府に置く』と改む

專用鐵道敷設 昨年の一、八倍

專用鐵道敷設出願は昨年に比し遙に增加の數字を示して居る、即ち本年一月以來の專用鐵道の免許線數は七線八十八キロ六分で、之を昨年內の免許線數八線四十八キロ七分に比較すると十一月上旬迄に於ては線數に於ては約一線少いが、延長に於ては約一、八倍の優位を占め、而も現に申請中のもの二十六キロ三分、申請打合のもの五件で遂に昨年の敷設狀態を凌駕してゐる

鮮銀券膨脹 二億台に肉薄

二十日繰越の鮮銀券發行高は前日繰越より五百十五萬八千十八圓の增加を來して一億九千四百八十萬四千六百八十七圓となり二億台に肉薄した、急增の理由は官廳會計方面の俸給支拂ひ並に國庫金の關係並に米資、滿洲關係によるもので、前年同日に比し實に三千百二十二萬千三百三十圓の增加、前年の最高記錄一億九千八百餘萬圓に對しては其差僅かに五百萬圓に過ぎない、本年度の發行高は前年度に比し二千五百萬圓乃至三千萬圓の增加を來してゐる關係上、本年末の發行高は二億二千五百萬圓乃至二億三千萬圓にも達するものと見られてゐる

籾の開港地出廻りは 決して減らぬ 南浦は却つて增加

各港港地への籾の廻着が本年は可成り遲れたと言はれ、それは十月一日より實施された籾檢查のためと一般に唱へられて居り、殊に仁川穀物協會の如き仁川に於ける籾の出廻り減少を籾檢查に基づくものとの見解を强調し籾檢查一時中止の決議を爲したが、之は仁川の著しい見當違ひであると、業界有力方面ではその廻着調査に基づき次の如く解釋してゐる、即ち仁川の籾の出廻り減少は龍唐浦への廻着激增及び黃海道興地に高田、有馬、濱崎等の有力精米業者が入り込んだためで、その證據として鎭南浦の出廻りは次の如く增加してゐる(九月より十一月十日迄、單位石)

	九年同期	十年	增加
▲玄米	九〇四	一三、八〇四	四、七三五
▲白米	一四、三五五	二二、五五〇	八、八二五
▲〇	一四、三五五	二三、五五〇	八、八二五

籾米は前年に比し十二割の激增を來し玄米は六割强の增加となつてゐるが龍唐浦港の發展によつて仁川への出廻りは更に影響を受けるのではないかとされてゐる

十年度所得額 五百七十七萬圓
五十萬圓以上は野口遵氏一人

十年度鮮內の所得稅徵收委員會は十九日左の如く見込高を決定、總額五百七十七萬一千圓人員十五萬七千六百八十七圓で前年の五百四十七萬六千圓に比すると二十九萬五千圓の增加見込である、各監督局部にこれを見れば(單位千圓及び括弧內は徵收人員)
京城 二、五四三(五六、九七三)
光州 九八三(三二、五九六)
大邱 一、〇一四(三三、二六〇)
平壤 七八二(三〇、〇九〇)
咸興 四四九(一四、一六一)
なほ十萬圓以上の納稅者數は百十人その中二十萬圓以上十六人五十萬圓以上は野口遵氏の一人である

米穀自治 管理法案要旨
農林省京城出張所 (四)

要するに我國に於ける米穀需給の狀況は近年朝鮮米は台灣米の移入の急激な增加に因て供給過剩を來しつゝある有樣で、之が爲に一旦豐作でもあれば甚しく過剩米を生じ、米價の暴落を來し生產者のみならず米穀取扱業者其の他經濟界一般に對して多大の打擊を與へることになるから、本法案は此の過剩米穀を調節する目的を以て立案せられたものである、然るに世上法案に對して或は米穀取扱業者の蒙る影響を考慮し、或は米穀生產者又は消費者等の利害を打算し、其の他種々の見地から反對論を爲す向もあるから玆に其の主なるものに對する說明を附加へて置くことゝする

一、本法案に依る過剩米穀の統制は米穀取扱業者の營業の範圍を縮小せしめ多大の惡影響を與へるものであると云ふ反對論があるが、本法案は過剩米穀のある年に限り統制を命じ而も統制を命ずる數量は過剩米穀の數量の範圍內に於て定めるのであつて需給の均衡を得て居る場合は統制を行はない、又統制令を命ずる場合に於ても過剩米穀以外の米穀即ち全體の供給數量の大部分を占める米穀は從來通自由取引に委ねられるから本法案に依つて米穀商の營業の範圍を縮小せしめ惡影響を與へる事はない

二、本法案が米穀取扱業者の營業に惡影響を與ふと云ふ反對論の主要の理由として米穀販賣組合が米穀統制組合の事業の大部分を得ることとなつて居る爲、內地に於ては米穀販賣組合の事業を行ふに至り其結果米穀販賣組合は過剩米穀のみならず全部の生產米を取扱ふこととなり米穀商に惡影響を與へると云ふのであるが米穀統制組合は過剩米穀の貯藏又は政府に對する賣渡を行ふに過ぎないもので、米穀販賣組合が其の事業を代行する場合でも、米穀統制組合の行ふ仕事の範圍に過ぎない、故に販賣組合の機能が從來に比して別段擴充するものではなく、從つて米穀商の營業に惡影響を與へる樣な事はない

三、本法案は國庫の負擔を生產者に補塡するものであると云ふ反對論があるが、生產者は貯藏に伴ふ經費に對し金利、保管料の補助、米穀資金の融通の外、必要があれば倉庫の建築費の助成をも受けるから何等損失は無いのみならず、米價が一定の程度値上りした際には貯藏米は解除せられて自由に賣却し其の他の處分を得ることも認められるので却つて利益を得る、若し次の十月を過ぎても解除されないものがあれば政府は其の米穀を一定の價格で買入れるとか古米格を補償するとか云ふ適當な處置を講じ生產者に迷惑を掛けない

四、本法案は米價を吊上げて一般消費者、小農に苦痛を與へるものであると云ふ反對論があるが本法案は米穀の供給が過剩で米價が下落せんとする場合に之を防止することを目的とし米價を吊上げることを目的としない即ち米穀統制法では最低價格で政府が買入れた米穀は米穀保管上必要な整理賣却又は買換を爲す場合を除く外は、最高價格に依る買入の申込がなければ賣却出來ないが、本法案に依つて貯藏した過剩米穀は米價が標準最低價格より一割程度値上りすれば解除を認めるのであるから需給の關係は圓滑となり却つて消費者、小農に取つても有利であることは明瞭である

五、本法案の基礎を爲す米穀需給推算は其の的確を期することは不可能であり、從つて法制を行つても其の效果を期待し得ないのみならず、法制を以て需給推算の結果に基き統制を行ふことは不可であると云ふ論があるが米穀需給推算は既に米穀法當時から米穀政策の運用に用ひて來たのであり、殊に政府は最近米穀生產高及び米穀現在高の調査方法を整備して一層其の的確を期して居るので、政策の運用に支障を來すものとは考へられない又最初に統制を命じた後の生產額の增加、消費の減退等の爲に當初の需給推算と異つて更に過剩米穀が生じた場合には更に統制を命ずる方法があるから何等支障を來さないし、之と反對に統制後過剩米穀の數量が當初の需給推算より減少した場合は貯藏の解除を爲す方法があるから之亦差支を生じない

六、更に又內地には過剩米穀と云ふものはなく、外地米の移入額が激增した結果過剩米穀が生ずるのであるから外地米の移入を統制すべきであると云ふ論があるが、之は生產條件、米穀事情を異にする點から考へれば相當の理由あるものと思はれるが、現在の米穀事情に於ては却つて內地及朝鮮、台灣を通じて過剩米穀を統制することが米穀統制の目的を有效に達し得る點に於て妥當と認められるのである

落穗

アメリカ商務省發表によれば十月中の同國對外貿易は三千百九十七萬五千弗の出超である▲即ち輸出二億二千百二十一萬弗、輸入は一億八千九百二十四萬弗で輸出入とも一九三一年三月以來の月額最高記錄だ▲前月に比べて輸出は一割二分、輸入は一割七分の夫々增加である▲日本と共にアメリカ景氣の上昇は此の貿易にも反映してゐる▲ところが歐洲ではまたフランの動搖が激しくなつてゐる▲原因は對伊制裁實施で取引の中絕と內閣の財政獨裁權の期限切れが近いのにあるといふ▲他人の痛より自分の頭痛が激しくなつた形▲歐洲不安定のフランスには附きもの〻人心不安から何度でも同じ騷ぎ繰返しとは氣の毒

米日暴騰

【ニューヨーク廿一日發】本日は賣廿八ドル七十セントの十一セント高買廿八ドル六十七セントの十二セント高
東京爲替(廿二日) 對米 賣 廿八ドル二分一 買 廿八ドル四分三

期米 仁川本町 吉村榮左エ門商店

株式
押目もつけず 新東爆發す 利喰を消化し强調

前場 前日東京は後場一轉して新高値を示現したのであるが今朝は海外財電もスチール五〇弗丁と一割高米綿二六錢高と好調を報じたので人氣を良くし東阪共に手堅く寄附いたので當所も新東一七三圓四と二圓五高日本産業一二一八と一圓五高日産八二圓二と五高朝新三三圓七拓新一七圓丁と强調に寄附きあと新東は四圓を拔いた上放れ大新日電は見送り朝新は依然活氣なく朝取は七九圓八から八〇圓丁と持合終局新東一七五圓丁と一圓六高大新一〇三圓丁と二高鐘紡一四九圓丁日電八二圓七と五高朝新三三圓六と一安と前場引け

後場 前場强調東京は又も寄附の一方賣に新東六圓二二の高値引を演じたあと後場東京は五圓八であつたが宋哲元軟化を材料に大阪が三圓台に氣崩れて寄付きあと利喰賣出とあつて當所も新東は一七三圓八と一圓二安と氣崩れ大新八二圓五と一安日産八二圓二と六安朝新三三圓六と寄附いたがあと阪地が利喰一巡と蒙古獨立に引返し一步高に轉じたので新東は四圓四と引返しあと四圓中心の往來であつた

一本高である戰爭相場の人氣を彌つて以來殆んど押目らしい押目をみせずに今まで上げて來た相場である押目をみせずに一本調子の上げとなつた所は何と云つても實勢相場である支那の問題がグレそうにみえてみながら逆に新東の高いを思はせるに充分なものがあるそれに維株買は依然旺盛を極めてをり現物が軒並に値を上げて來てゐるのであるから之により投資力の增大も馬鹿にならぬ環境は買方に有利であり且つ未だ賣／＼煎れ出の騷ぎとなつてゐないのであるから先行がまだ高いとみねばならぬ二日連休があるから休日明けは一と押しあるかも知れぬ併し押は安い所をみせるから買であるこの所ゝんと腰を入れて頑張る可きである

問題は八十圓

新東は遂に一七五圓を拔いた愈々一八〇圓の大關門、問題とされる關門に至つた揉みに揉んだ一六〇圓の關門から完全に一五〇圓」りをあげた譯である東京の取組は增大してゐるがまだ煎れ物が出てゐない賣方も此相場が一八〇圓の關門を拔いたら結局煎れ退く外はないであらうそこに行くまでには一寸やそこらのチャブつきはあらうが相場の實勢はなか／＼大きい若し一八〇圓の關門を拔いて煎れ上げとなつたらそこに群衆買の熱狂的相場を示現するに至るであらう材料的にみれば環境の總てが買方に味方してゐると考へられるが高值には警戒といふ聲もあるのではないかとの人氣も相當濃厚であるが併し金融貿易北支厄南の地固めからみて深い押目はないとみてよいのではあるまいかそれに維株の支援があるしまだ整理されてゐる年末から春へかけての相場は大きいとみてよい茲許大勢からみて依然押目買だ五圓刻りやそこら引かされたつてチャブツク必要はあるまい

放射

▲東京から維株眠りの支援につて新東は一七五圓丁の新高値に躍進した東京の高値は齋藤を主力に買方の腰入れは深い▲前日の東京高値は五圓五だ齋藤の買によるものだ今朝も相當買つてゐるやうだ前半は利喰に伸惱んだが引際は高い維株買の新東賣りから逆になつて來そうだ▲併し新東の七五圓踏み賣たたかれてゐる模樣もある賣方はまだ／＼煎れ上げる所まで行つてゐないのであるからこの相場はまだ／＼上値を殘してゐる▲之で群衆がもつと買付いて來たら大相場となるであらう今次の相場は大きくなる事請合だ休日明けには一と押しあるかも知れぬが押目は矢張り買である▲維株も眠りである一流物への買氣はなか／＼旺盛だ東拓新は今朝一七圓丁と高かつた北支の獨立を買はれてゐるらしい電工アルミ電化などみなよい電力株もまだ／＼消化される▲東京では相當大きな賣玉でもどし／＼嵌つて行くやうだ買方の腰入れが深いからだ齋藤の如きは一五〇圓台から買掘つてゐるからその力は淺いとみてゐる▲當所も新東一本の商內ではあるが前場二萬近くの出來高である大分利喰も出たがよく消化したあたり實勢相場の强味である

實勢の强さ

前日東京は大引一本で齋藤が一萬五千を買ひ三圓五で引けたのであるが今日東京は四圓九まであつたがあとは利喰に伸力を阻止されたが相場の實勢はなか／＼侮り難いものがある而して前日は新鐘買に踏を發したかに見受けられたが今日は維株は何れも眠りにて新東の

現物專門 京城府明治町 今秋田株式現物店 電話本局(2)代表 5155 5156 5157 5159 5150 644 669

大 大原現物店 代表電話(2)五一三二 5132 5133 5135 5136 4763 4418 1657 4783 朝鮮取引所證券取引員 大原證券株式會社

朝取殘玉

銘柄	賣	買	銘柄	賣	買
新東			朝新		
小林	五五〇	三、三〇	小林	二〇	五〇
金光	三六〇	三〇〇	金光	—	五〇
白井	一〇四〇	九〇	白井	三九〇	四〇
宮原	三、三〇	一〇〇	宮原	三、三〇〇	六〇
大原	一〇〇	三、八〇	大原	四〇〇	八〇
德泰	三〇〇	三、八〇	德泰	—	一五〇
山口	二一〇	四〇〇	山口	一一〇	四〇
立山	一〇〇	一〇〇	立山	六〇	三〇
京證	五〇〇	一〇〇	京證	四〇〇	九〇
成濤	—	二〇	成濤	—	—
松山	二三〇	一〇〇	松山	二三〇	四〇〇
古野	七〇〇	六〇〇	古野	一五〇	三、三〇
金益	二〇〇	一四〇	金益	八〇	三五〇
東亞	九〇〇	一五〇	東亞	六〇〇	八〇
アジア	六〇〇	四〇〇	アジア	三、三〇	二、九〇
第一	八〇〇	—	第一	—	二五〇
丸玉	一〇	—	丸玉	—	三、三〇
丸星	七〇	—	丸星	一〇	五〇
新田	一〇〇〇	三、一〇	新田	四九〇	九、三〇
內海	四〇〇	三〇〇	內海	三〇〇	三、三〇
白樂	一〇	一〇〇	白樂	—	—
藻濃	—	一〇〇〇	藻濃	—	一六〇
山源	三五〇	八〇〇	山源	三、三〇〇	八〇〇

實物前場

東邦電力五二圓三大同電力五〇圓五同新一二圓丁鹽水港四五圓六京南鐵道二八圓一日滿アルミ二五圓丁日本電工九〇圓丁同新四三圓五電化新三七圓六(出來高二二〇)

東京國債市況

甲五分利一〇四、四〇▲一回四分利不申▲

株式 (廿二日)
朝取短期
朝取算定と日步
大株短期
大株長期
東株長期
東京短期
東京現株
大株短期喰合
東京短期喰合
期米 (廿二日)
朝取仁川
東京期米
大阪期米
大阪期米喰合
各地期米

期米 地方筋買 下支ふ

前場 今朝は天候不良と共に阪地の小高き商狀を受けて當八圓十三錢中八圓廿七錢先八圓五十四錢と前日の止値より六錢高に寄付いたが吹値、依然賣氣旺はず二節は忽ち五十錢と押し仕手の氣乘薄に當節の如きは連節共出來不申が多い閑散であつた從つて先限もアトは四十六錢から八錢所に連節共付き五十錢相變らず保合商狀に前場を終つた

後場 前場下支へのあと後場は買勢延期の嫌氣もあり阪地安に當不申中八圓二〇錢先は八圓四五錢と寄附二節四五錢と焦付氣乘薄であつた

結局賣米凭れ

本日正米の出來値は普通三等二十八圓三十錢銀三等二十八圓六十錢から六十五錢の買手であるが産地はそれに賣應ずる者尠く取引は頗る閑散である然し右の出來値の定期の先物二十八圓五十錢所と採算する無論定期が割安であるも一と頃に比し鞘が著しく縮少した事は夫れ丈け漸次賣方の理想通り來て居るものである從つて今後も正米と定期の鞘が更に縮少し採算が出合ふ事になると定期には相當に買米が凭れる事になるだらうと弱氣側ではそれを期待せる向が尠なくない狀態である

期米界 六感

今の所鮮米は獨り鮮內の手持窮屈のみでなく東京大阪の兩市場でも採算は六七十錢の不引合である▲之れが原因は農家の賣惜みに依り正米が下げられないからであるが定期が正米より割安を叩いて居る間は産地に於ける米を吸集しない事になるので期正米共この邊で堅く保合ふのが當然である▲所が玆に一つ注意を要する問題は農家の手下に賣惜まれて居る米は値が少し高くなると賣り出して來る懼れがあるので相場は容易に直らないものである▲殊に本年の如く中農以上は過去數年の思惑で儲かつた事に味をしめ小作者の持米まで購入して貯藏し定期には野も山も買ひ附くてな事柄には寄て越中褌となる場合が尠なくない▲最近左人筋に買出動する者が尠ない寧ろ吹いた所を狙ふて賣進まんとする事は要するに斯うした情勢から見て反動安を惧れて居るものである▲何れにしても目先はまた農家の賣惜みで正米がシッカリして居るので定期もこゝ邊に持ち堪へると見るの外ないが農家の持米に金利倉敷料が嵩んで持ち疲れとなつた時にこの米がどうなるかを考へるとまだそう慌てゝ買進むのは一考すべきである

仁川本町 朝鮮取引所米穀部取引員 桑野健治商店 電話長二九番六、九番

出廻增期待薄

最近産地は暴つて賣惜り出廻りの傾きも著しく減少して居るが之れは十月以來今月上旬にかけて例年以上に出廻り農家も一巡賣出した事と現在手持せる者はまだ高値を豫想し賣澁るため産地の糶擢業者も原料の買附けが思ふ通り出來ない結果と見られてゐる從つて今後共正米は例年の如き出廻り增加は餘り期待出來ないと同時に尙斯ふした手堅き商狀に推移するの外なきものと觀測されてゐる

尙は手堅し

每年この頃はもう産地から正米や籾が殺到して仁川の埠頭は米で埋まるのであるそれが本年は廻着する尻から內地に移出され仁川に少しも停滯する餘裕のない事は無論農家の賣惜みにも依るが全くは定期が正米より割安を叩いて居る爲め産地の米を吸集しないからである從つて仁川の在庫米がグン／＼舳え出すのは定期と正米の採算が出合ふて來ない限り不可能であると同時に仁川に停滯米が尠なければそれ丈け定期を壓迫する心配もないので相場は尙こゝ邊に手堅き商狀を維持するの外ないと見る向が多い

理想を賣る

現在市場に於ける仕手の立場を見ると弱氣は理想で强氣は現實である從つて今後の問題は弱氣の理想通り正米が定期と採算の出合ふ丈け安くなつて來るかそれ共商狀のまゝ推移するかであつて正米が農家の賣澁りに依りこの邊安くならないとすると弱氣は理想を賣つて居る丈けにその咎めは免れないし若しも正米が寛大に出廻つて定期と採算が出合ふ事になると買米凭れと共に一と暴落を出現する事は疑ひない何れしても今後の成行きは正米の動向一つに待つの外ない

仁川穀物出入 (二十一日)

廻着籾(石)一〇、六〇三玄米(叺入)一九、九〇九白米(叺入)四六一(袋入)一、〇〇〇大豆(叺入)五、五八四小豆(叺入)一六七▲輸移出白米(叺入)三、三六五(袋入)五、七八〇玄米(叺入)五四、二〇三大豆(叺入)五〇〇

仁川期米本玉

各地正米市況

仁川(不變)丸仁三等二十八圓三十錢四等二十八圓不合格米二十六圓一等白米十一圓七十五錢籾上物八錢五厘三毛中八錢四厘三毛下物八錢三厘三毛で定期の保合商狀に伺れも前日と不動高値であつた
釜山(五錢安) 四等 二六、五〇 一白 三一、〇〇
群山(五錢安) 四等 二六、五〇 一白 三一、八〇
大邱(十錢安) 四等 二八、一〇 一白 三二、〇〇

相馬大作 (27)
桃川燕雀演 鈴木淸畫

首尾よ逃る

茲に津輕の家來で村上五郎八といふ無法者があります、生れ付ての大力、武術の方はそれ程でもないが、馬鹿力と與度胸で家中の評判者だ、最前から鶴田三郎の働きを見て居たが、迚も太刀打をして居たのではないから、一番組打をして擒らうと考へた。
隙を見てバラ／＼と駈出すと、
五『えいやツ！』
背後から三郎に無手と組む。鶴田三郎も南部家に在つては六人力と呼ばれた一人、五郎八に組まれながらも、大刀を揮つて前なる二三人を斬り倒し、
三『さア大作殿、早く／＼』
秀『おゝ、あとは何分お頼み申す』
と急に麗を轉じて一方の血路を開いた。バラ／＼と逃げ出して行く秀之助の跡から、
甲『相馬大作を逃がすな、取押へろッ』
と十數名の輩が迫はうとする、引返しては
秀『えいッ』
バッサリ、一人が斬られたのを見ると潮の如く一同があとへ引く。
又駈け出す。
追ひ縋る。
引返しては斬り、斬り倒しては駈出し、遂に秀之助の姿は何處ともなく消えて仕舞ひました。
甲『狼藉者はまだ一人ある、それ彼奴を擊ち取れ！』
と大勢の家來共が、今度は一人の鶴田三郎を取卷いて、八方から刀の林を作つて迫つて來る。
勿論今日を最後と覺悟した三郎だから、如何に取卷かれても驚きません。
村上五郎八は背後から羽搔い締めにして、其場へ三郎を捻伏せようとするが、互角の力だから、なか／＼自由にならない。
其內秀之助が首尾よく逃げ去つたのを見て、始めて安心をした鶴田三郎が、此上の殺生は無益、且つ我身も召捕られては生恥を曝すから、おゝ今ぞ武士の死ぬる時と組まれながらに段々背後の方へ寄つて、彼の菓子屋の格子へ五郎八を押付けて仕舞つた。
其身も反身になつて力を入れながら、
三『やい、貴樣等如き蛆虫共に、捕られるやうな鶴田三郎ではない。只今背後の光景を見せて遣はす、貴樣に冥土の供を申付けるから、左樣心得ろ！』
と言ふより早く血に染んだ太刀を逆手に取つて、ウンと兩足腰の力に力を入れながら、反身になつて突つ立つた儘、我と我が腹へ刄を突き立て、ウーンと一つ力を入れたから耐まらない、釼が腹から背中へ突き貫けて村上五郎八の腹から背中へ兩人串刺しとなつて仕舞ひました。
五『キャッ！』
と言つたが五郎八もう遲い、俗に言ふ二重腹、到頭五郎八は冥土へお供を仰せ付けられた。
此の騷動は殆んど半刻許りの間で、上野黑門前廣小路の騷ぎは大變なもの、家といふ家は悉く戶を閉める、あぶなくない處へ彌次馬が集まつて來る、混亂と騷動の中に、氣を利かせた津輕の家來共が漸く主人土佐守の首級を拾ひ、亡骸と共に手早く駕籠に入れて、大勢の家來が警固して本所の屋敷へ引返す。
勿論廣小路を不淨の血で染めたから、御代參が出來ないばかりでなく、代參する本人の首が胴から離れて居る。
大勢の負傷者はそれ／＼附近に在る醫者へ擔ぎ込み、味方の死骸を片付けると共に、鶴田三郎の死骸をも津輕の屋敷へ運び入れ、跡の始末やら、道の掃除やら、イヤもう津輕の屋敷は大混亂だ。

中央公論

十二月號 大特輯

定價八十錢

動搖支那の解剖

國民經濟運動の爲めに・蔣介石

新貨幣政策の波紋・根岸佶

▽北支情勢の新展開・波多野乾一

▽歐米派と日本派・村田孜郎

▽南京兇變記・梶原勝三郎

★暮の景氣觀測

漫画と文・伊東忠太

書の話・岡麓

短歌・阿部靜枝・逗子八郎

詩・金子光晴

口繪・小川芋錢

教學刷新と大學の自由

◇現代哲學と實踐性・金子武藏

◇自傳からみた蘇峰翁・結城禮一郎

◇次代樂壇を背負ふ人々・鹽入龜輔

◇胎教思想の非科學性・安田德太郎

◇領臺四十年…野間五造

外交戰と通信 天羽英二

現代退職手當制度の批判 片山哲

◇大の叡智・平岩米吉 ◇左翼文自叙傳 美濃部亮吉

◇昔懐し浮草稼業・藤原釜足

恐慌不安の深刻化

道德の發揚（詩と論）

中亞貿易論・松島肇

經濟哲學とは何か・杉村廣藏

寃罪と當局の責任

死に勝る寃罪の憂目、その賠償が一日三圓、それで果して決濟か?!問題は其邊にある

今村力三郎 高島米峰

◇陶器雜感…富本憲吉

民衆立ち直る秋（巻頭言）

外交懐舊談 林董

ゲーテの戀愛事件・阿部次郎

日本哲學の發展と現狀・三枝博音

北京印象記 正宗白鳥

（南洋秘話）トラック島異聞・多田榮藏

★陸海軍將星論 岩淵辰雄

平野・山田ブロックへの爆撃 向坂逸郎

ホーナス武勇傳（中野實・阿部眞之助）

酒泉漫語 水野廣德

西郷南洲論……金剛山人

病床日記 山本安英

新人傑作集

本年掉尾の文壇を飾るこの快擧!!選れたる四新人が拓ける各境地こそ、總て次代文壇への命題、先づ讀め!!

私生兒・高見順

血と血・外村繁

血緣・大谷藤子

火藥・大鹿卓

女とひとり

この國で、女が一人居の場合、あなたにもある?

宇野千代・細川ちか子・吉屋信子

森戸辰男

凡る反動諸勢力の昂進下に今や姑息と欺瞞の制度と化せる現代大學。今その革新に喚起せる森戸氏が遂に歩む境地を堅持せる氏が誇々の熱論こそ正に眞理探求の大綱

軍事豫算現段階の批判・鈴木茂三郎

寄贈 11.26

新嘗祭

京城日報

朝夕刊共十二頁 朝刊

京城府太平通一丁目 發行所 合資會社京城日報社

京城第一自動車學校

三ツ矢ソース

適當に味付ける

美味随一

宴會の後で はれやか 二日酔しらず

¥0.30 ¥0.50 ¥1.00

各藥店ニアリ

坊やのお熱も

世界一の仁丹體温計で先づ安心

仁丹體温計

CRIMAG

クリマグ

副作用なく効力顯著!

定價一円廿錢

學生の頭の藥 はれやか

（能率增進・疲勞恢復）

美の糧(かて)!

血と肉になる葡萄酒

赤玉ポートワイン

朝夕召上れ!

すてきな健康美が得られます!

顔 どこも 手 どこも 肌 よい!血色 よい!肉附き となるのです よい葡萄酒がもつ素晴らしい榮養――あの成熟した果物から醸された滋精――のききめです

精力となる葡萄糖・血や骨格となる鐵分カルシウム分等が成分てす

バイエルアスピリン

感冒 頭痛 神經痛

ロイマチス性疼痛に對する 解熱鎭痛劑

バイエルアスピリンが有する今日の聲價は一朝一夕に得たるものに非ず。實に四十年の永きに亘り感冒、疼痛治療劑として醫藥界に貢獻せる功績による。又本品は安全無害にして而も副作用無きを特長とす。

お買ひ求めの際は、バイエルアスピリンと御指名せられ、マークに御注意を賜ふ

「バイエル十字」は信用保證の標示

説明書進呈

»Bayer« ASPIRIN

錠 2錠 25瓦 6錠 250瓦 20錠 500瓦 末

»Bayer«

BAYER

バイエル藥品合名會社

神戸局郵便私書函一〇七番

不動産競賣公告

左記ノ不動産ヲ昭和十年十一月二十七日午前十時競賣ニ附ス入札保證金ハ八十一月三十日（競落期日十一月三十日）左記競賣以外ニ一部ノ不動産ニ對シ同日競賣スベキモノ他ニ七件アリ

京城地方法院

京城府蓮池洞五一番地 一、垈五十六坪 此地上 一、煉瓦造瓦葺貳階建本家 一棟 此建坪十六坪 外二階坪十四坪 附屬煉瓦木造瓦葺平家建倉庫 壹棟 此建坪十六坪 最低競賣價額金二千八百四十圓 申立人 伊藤利助 債務者 李合鎔

京城府倉動洞一九七番地一六 一、垈百三坪 最低競賣價額金四千百二十圓 一、煉瓦造鐵筋コンクリート陸屋根參附建本家 一棟 此建坪四十一坪五合二勺 外貳階坪二十九坪二合二勺二才 地下室三坪五合 參階坪三坪九合一勺 附屬木造瓦葺平家建煉瓦家 壹棟 此建坪六坪七合八勺五才 最低競賣價額金七千三十二圓 申立人 康益夏 債務者 金鳳憲 所有者 金明鎭

京城府岡崎町八九番地ノ一 一、垈貳百五十五坪 …瓦葺平家建本家 壹棟 最低競賣價額金六十圓 申立人 山本卯一郎 債務者 高元彬

京城府南通洞二六六番地 一、垈五十五坪 最低競賣價額金一千二百十圓 一、木造瓦葺平家建本家 壹棟 此建坪二十三坪九合九勺五才 最低競賣價額金四百八十圓 申立人 朝鮮土地建物株式會社 債務者 高蓮玉

京城府光化門通七五番地ノ三 一、垈五坪 最低競賣價額金二百圓 同所六九番地ノ四 一、垈八合 最低競賣價額金四十八圓 同所同番地ノ五 一、垈一合 最低競賣價額金六圓 申立人 諸彌七 債務者 川副次衛

京城府黄金町一丁目一四二番地 一、垈七十三坪 最低競賣價額金一萬八千二百五十圓

京城府黄金町一丁目一四三番地 一、垈四十二坪 最低競賣價額金一萬二千六百圓 京城府黄金町一丁目一四四番地 一、垈二十八坪 最低競賣價額金八千四百圓 一、煉瓦造瓦葺二階建本家 一棟 此建坪六十坪五合 外貳階坪三十六坪 一、木造瓦葺平家建本家 壹棟 此建坪三十三坪二合五勺 最低競賣價額金一千二百五十圓

最低競賣價額金四千三百二十圓 申立人 株式會社東一銀行 債務者 朝鮮製絲株式會社

商業登記公告

株式會社朝鮮殖産銀行ハ昭和拾年拾月參拾壹日社債變更ニ依リ第六拾回社債總額金一百萬圓也ト變更ス同年拾月貳拾四日第九拾八回社債總額金五百萬圓也全額償還ス

右昭和拾年拾壹月五日登記

京城地方法院 鐵原支廳

陸軍定期大異動 內命發せらる

植田軍司令官は軍事參議官 新朝鮮軍司令官は小磯中將

【東京電話】陸軍十二月の定期異動は二十二日川島陸相より上奏御裁可を經て夫々內命が發せられたがその主なるものは左の如くである

＝進級＝

明野陸軍飛行學校幹事 航空兵大佐 若竹又男
陸軍技術本部第二部長 砲兵大佐 小須田勝造
下關重砲兵聯隊長 同 木全良雄
任陸軍少將（各通）

＝轉補＝

近衛師團長 陸軍中將 鳩彥王
第四師團長 陸軍中將 稔彥王
補軍事參議官（各通）
東京警備司令官兼東部防衛司令官 陸軍大將 西義一
朝鮮軍司令官 同 植田謙吉
臺灣軍司令官 同 寺內壽一
補軍事參議官（各通）
第九師團長 中將 外山豐造
參謀本部附被仰付
第六師團長 同 香椎浩平
補東京警備司令官兼東部防衛司令官
第十四師團長 同 畑俊六
補航空本部長
第五師團長 同 小磯國昭
補朝鮮軍司令官
第一師團長 同 柳川平助
補臺灣軍司令官
教育總監部本部長 同 林桂
補第五師團長
第八師團長 同 中村孝太郎
補教育總監部本部長
第十師團長 同 建川美次
補第四師團長
第十六師團長 同 澁谷伊之彥
參謀本部附被仰付
○○司令官 同 兒玉友雄
補第十六師團長
陸軍航空本部長 同 堀丈夫
補第一師團長
參謀本部附 同 橋本虎之助
補近衛師團長
陸軍士官學校長 同 末松茂治
補第十四師團長
第三師團司令部附 同 下元熊彌
補第八師團長
陸軍步兵學校長 同 杉浦澤六郞
補第十師團長
第十師團司令部附 同 谷壽夫
補第六師團長
技術本部第一部長 同 中島三郞
補旅順要塞司令官
參謀本部總務部長
補陸軍士官學校長
旅順要塞司令官 同 山田乙三
第三師團司令部附被仰付
陸軍省整備局長 同 田中稔
補第九師團長 同 山岡重厚
第一師團司令部附
陸軍少將 中村馨
第九師團司令部附被仰付
陸軍步兵學校幹事 同 園部和一郞
補陸軍步兵學校長
造兵廠大阪工廠長 同 林狷之介
補技術本部第一部長
陸軍騎兵學校長 同 飯田貞固
補參謀本部總務部長
第八師團司令部附
朝鮮軍參謀長
陸軍少將 大串敬吉
補○○司令官
熊本陸軍教導學校長 同 佐枝義重
補朝鮮軍參謀長
補步兵第三十八旅團長
步兵第三十六旅團長 同 山口正熙
補第一師團司令部附
步兵第三十三旅團長 同 吉住良輔
補第十四師團司令部附
騎兵第四旅團長 同 上野良丞
補陸軍騎兵學校長 同 稻葉四郞
步兵第十二旅團長 同 佐伯淸一
補步兵學校幹事
○○司令部附 同 矢野機
補憲兵司令部總務部長
ポーランド在勤、公使館附武官 同 山脇正隆
補陸軍省整備局長
第五師團司令部附 同 田島榮次郞
補步兵第三十三旅團長
第十六師團司令部附
補步兵第三十六旅團長 同 河村董
第十一師團司令部附 同 羽守淸一郞
補步兵第十二旅團長
步兵第十八旅團長 同 濱本喜三郞
補熊本陸軍教導學校長
所澤陸軍飛行學校附
補熊谷陸軍飛行學校長（新設） 同 儀峨徹二
補陸軍重砲兵學校幹事
陸軍重砲兵學校長
補野戰重砲兵第一旅團長 同 唐野太吉
補野戰重砲兵第一旅團長
補ポーランド國在勤公使館附武官
陸軍騎兵學校幹事 同 澤田茂
補騎兵第四旅團長
支那駐屯軍參謀長 同 久納誠一
參謀本部附被仰付
步兵大佐 酒井隆
關東軍司令部附（滿洲國軍）
補支那駐屯軍參謀長 同 永見俊德
關東軍參謀
補陸軍大學校兵學教官
砲兵大佐 下村定
參謀本部附
步兵大佐 坂西一良
補陸軍省兵器局銃砲課長
陸軍重砲兵學校幹事
砲兵大佐 前田治
補製造所長
陸軍造兵廠板橋火藥
騎兵大佐 小畑英良
補騎兵第十四聯隊長
步兵第三聯隊長
步兵大佐 井出宣時
補參謀本部課長
關東軍司令部附
步兵大佐 濱谷三郞
補步兵第三聯隊長
憲兵司令部總務部長
憲兵大佐 二宮晉一
補○○司令部附

異動評

◇……【東京電話】今次の陸軍定期異動は總數六百名に過ぎないが實質においては兩師團長宮殿下の御榮轉をはじめ軍事參議官が一擧五名增せるを始め軍司令官級三名及び師團長十名の更迭を重點として近代稀有の大異動であつた

◇……異動の後を色別して見ると如何に川島陸相が部內の統制に

公平第一主義

實質的に近來にない大異動

留意してゐるかといふことで中央部へ返り咲きを豫想されてゐた小磯中將と東京に止まることを豫想されてゐた柳川中將が共に朝鮮と台灣の軍司令官に出て同じく中央入りを豫想されてゐた建川中將が途中大阪に止まり林、末松、松浦、山岡各中將が地方の二等師團長に出たこと並に小磯、柳川兩中將が軍司令官として轉出したことが異色と言へやう更に香椎中將を東京警備司令官にもつて出る一方畑中將を航空本部長として中央に榮轉させたことが目立つてゐる

◇……而してかく纏まるまでの間には相當深刻な動きと內面的運動が行はれたものであつて纏まつた後においても各方面に不平と不滿もあらうがそれを或る程度まで押し切つたことは川島陸相として相當の決意を固めたものといへやうこの結果統制した部內の空氣が少からず緩和されるであらうことは豫想される

◇……また陸相は流石人事局長出身だけあつて抑々うま味もあるがたゞそれだけであつて內容を仔細に研討するとどうかと思はれる點が少くない、小磯、柳川兩中將の軍司令官轉出は經歷手腕からいつても誰も異存はないが餘りにもこれにだけ拘り過ぎる嫌ひあり、今回の異動は全くこの兩中將のためにやつたといつても過言ではなからう、その他東京警備司令官、航空本部長の異動は無難としても果して師團長の資格ありやと思はれるやうな新師團長も少くない

◇……公平第一主義の結果さうなつたのであらうがもし部內統制を主眼に置くなら軍事參議官の問題が殘されてゐる、即ち現在古參軍事參議官中部內統制上責任を負ふべき人物が二、三ありこれを解決せずして徒らに下つ端のみに手を觸れたことは何といつても感心出來ない、要するに今回の異動は公平といふ以外に斷じて及第點は與へられない

隨一の仕事家

小磯新朝鮮軍司令官

【東京電話】新朝鮮軍司令官小磯國昭中將は山形縣の出身で本年五十六歲、士官學校は秀才の多い第十二期生で現に陸軍將官級の[illegible]の人である、參謀本部班長、同課長、航空本部總務部長、陸軍省整備局長、同軍務局長、次官、關東軍參謀長と歷代の陸軍首腦部に認められて累進、昭和六年八月には中將に進み同九年三月第五師團長となつて現在に至つてゐる

日露戰役には步兵第三十聯隊附として鴨綠江戰その他に參加し殊勳甲として功四級、シベリア出兵では功三級旭日二等を賜つてゐる才斷兼備の英將で口八丁手八丁の利け者、陸軍部內隨一の仕事家である

今回の異動では中央に迎へられるものと見られてゐたがその才器餘りに他を拔いてゐるためか一時朝鮮で待機の姿勢といふことになつたのであらう

大藏首腦會議

【東京電話】津島大藏次官、賀屋主計局長は二十二日午後藏相官邸に高橋藏相を訪問し明年度豫算編成に關する大藏事務當局の査定進捗狀況に關し詳細說明國防費その他重要懸案の政治的裁斷につき種々指示を仰ぐ所あつたが、特に國防費中陸軍豫算につき川島陸軍大臣が陸軍事務當局よりまだ十分說明を聽取してゐない關係上大藏省としてもなほ陸軍省と折衝を重ねる必要があり、結局二十三日夕刻首腦部會議を藏相官邸に開催、國防豫算並に明年度歲入歲出豫算の全面的檢討を行ひ出來る限り同日中に大藏省としての最後案を決定することになつた

リ氏北上は商權維持のため

廿四日まで天津滯在

【天津二十二日電通】リースロス氏は二十二日朝上海發飛行機で前十七時四十五分天津に到着したこれより先上海からの特急列車で二十二日朝着津の英國駐支大使カドガン氏等に迎へられ英國總領事館に入つたが、同氏は二十四日まで天津に滯在二十四日午前北平に向ふ筈である、リースロス氏今回の北上の目的は沈滯せる北支英國商權維持並に幣制改革後における北支經濟情勢を調査せんとするものである

英米兩政府 對策を終了す

【ロンドン廿一日聯合】イギリス政府は北支那の自治工作後の日支兩國關係につき深甚な關心を示し既にアメリカ政府との間に對策につき打合せを遂げたが、支那に關する限り大體次の方針を堅持する意向と解される

一、支那國內の治安を鎭靜せしめ平和維持をはかる

一、治安安定の下に各國政府は平和的に自國の合法的權益を享受すること

既に日支兩國政府に對しては以上の方針を通達し北支那の新情勢についても十分自重を要請してゐると解されるが、事態重大化の場合には日本における外交上の勢力を總動員して破局阻止に斡旋する意圖と見られる、但し刻下の情勢においては九國條約を援用し日本政府に對し何等かの申出でを提出する意向は全然ないと解される

情勢慌しく三轉し 自治の火の手再燃

宋哲元氏所期の目的貫徹を決意

晴曇常ならぬ華北の空

去就に迷ふ宋哲元氏

【北平二十二日聯合】天津における宋哲元氏は二十一日夜自治派要人多數と某所において會見自治運動の達成について深更に及ぶまで重要協議を遂げたが、同席上宋氏は『所期の目的はあくまで貫徹する』と堅き決意を披瀝した、しかしてこれは河北省を中心とする自治政權樹立であり敢て他省首領の參加を求めず自己の信念に向ひ邁進し南京における日支交涉に對してもあくまで自主的立場を主張せんとするものと見られる

【北平廿二日電通至急報】北支某當局の言明するところによれば北支自治政權樹立の中樞人物たる宋哲元氏は韓復榘氏の出足が鈍り、加ふるに中央の猛烈な懷柔に屈し、一時自治運動支持の態度を豹變したため自治運動挫折の形勢にあつたが自治派及び一般民衆から最後の勸說を受けた結果、二十二日午後に至り再び最初の方針に基く河北、察哈爾兩省及び天津、北平の二省二市に高度自治制實施の決意をなすに至り自治運動は一兩日中に再燃すること確實となつた

停頓、再燃の理由

【北平二十二日電通】北支自治政權が今や南京政府に絕緣狀を叩きつけ堂々北支人民自治を天下に宣言せんとした最終段階において突如形勢逆轉して停頓より挫折狀態に立至つたがまたもや二十二日に至り俄然再燃して前日に幾倍する熱烈なる火の手をあぐるに至つたのは左の如き理由に基くものである

【一】宋哲元氏は自己一本槍を以て立つを欲せず、飽くまで韓復榘氏の參加を熱望し、韓氏は一旦これを承諾して來平に決定し、宋氏自ら天津に出迎へたるに拘らず韓氏が中央に懷柔されて來平を中止したるため俄かに尻込みしたること【二】有吉大使の南京訪問を恰も外交々涉によつて平和的解決をなすが如く宣傳され蔣介石氏より巧みに利用されたこと【三】これによつて日本の態度が外務省と軍部と對立し意見一致せざるが如き說を流布し自治派の決意を鈍らせたこと

の三原因に基くものである、また再燃理由としては

【一】蔣介石氏が八方に飛電して懷柔に努めた第一理由たる有吉大使との外交々涉が軍部の厚意的援助方針と何等異ることなく陸軍、外務の態度が完全に一致することが明瞭になつたこと【二】民衆の反動的不穩行動が隨所に勃發せんとする形勢にあつて一日も猶豫すべからざる情勢となつたこと

等によるもので宋哲元氏としては自治政權單獨樹立の一途を殘すのみとなり遂に斷乎たる決意をなすに至つたものである

關係四省協議（有吉、蔣會見問題）

【東京電話】有吉、蔣介石會見によつて北支自治運動に對する國民政府當局の方針が略々判明するに至つたので外務省では二十二日午前廣田外相、重光次官、桑島東亞局長以下參集幹部會を開催し有吉大使の報告を基礎として重要協議を遂げ引續き桑島東亞局長主催の下に外務、大藏、陸軍、海軍四關係當局協議會を開き對策打合せをなした、而して二十日の會談において蔣介石氏は北支問題解決の便法を有する旨を言明し更に我が對支三方針につき日支關係の全面的問題に關し協議開始方を提議し代表者を北支に派遣して我が當局と協議したき希望を披瀝してゐるので、我が方も一應これを[illegible]、交涉に應ずる方針を決定しこの旨有吉大使に訓電することになつた

"予は政治を談ぜず" 汪氏が確言

【南京廿二日聯合】行政院長汪精衛氏は病氣を名目に上海に逃避既に下野の決意を固めたと傳へられるが、氏は中央と西南派との醜[illegible]なる政爭を厭棄、廿日南京[illegible]に際し『予はまた政治を談ぜず』と聲言したといはれる

中日實業協會

具體的活動に入る

【上海廿二日電通】中日實業協會は二十一日發起人總會の結果

一、十二月十五日までに正式成立せしめ

一、銀行實業各方面に參加勸誘狀を發し

一、日本視察報告書を作成する

の三點を決定し會長には大陸銀行董事長錢永銘氏が內定愈よ具體的活動に入つたが、協會の成立を勸めた吳鼎昌氏が過般南京にて蔣介石氏と會見した際蔣介石氏は日支親善は支那の根本方針である、該協會は親善促進のために設立するものであるから時局の推移如何に拘らず努力して速かに成立せしめよ、國內の反對あらば予が責任を以て釋明せんと力強い激勵の言葉を與へ、また病休の汪精衛氏も自ら進んで援助する旨聲勵した、かくて政府最高首腦者の援助を得たのでこれに力を得た中日協會は日支經濟提携の礎石とならんと鞏固な地步の下に着々準備を進めてゐる

奉天取引所の閉鎖

【奉天二十二日聯合】奉天取引所閉鎖はおそくも十二月二十八日の受渡をもつて實現確實視されて居るがこれが滿洲財界に及ぼす影響はないものとして一般に樂觀されてゐる

外交陣を刷新

新陣容で乘り出す

【東京電話】廣田外相は累年沈滯の外交陣整備刷新のためさきに駐ベルギー大使有田八郞氏に對し歸朝命令を發したが、今回更にスペイン駐箚公使矢野眞氏にも歸朝命令を發し、後任にチリー公使矢田貝[illegible]氏に對するアグレマンをスペイン政府に要請することゝなつた、なほこれと前後して新エチオピア代理公使に內定してゐるイタリー大使館參事官中山詳一氏が病氣のためフランス大使館二等書記官鈴木九萬氏が代轉することに決し、日蘭會商以來わが對蘭通商均衡の第一線を擁保したバタビア總領事越田佐一郞氏の後任に通商局第三課事務官石澤豐氏を任命近く發令を見ることゝなつた、なほ既に歸朝滯京中のカルカツタ總領事三宅哲一郞氏並に越田佐一郞氏はそれ／＼新地に就くものと見られ、目下空位となつてゐるチエッコスロヴァキア公使、近く缺員となるべきオーストリ公使、明年度より新設のエチオピア公使等二、三公使の異動をもつて一九三六年の我在外陣營は先づ動き出すものと豫想される

出先軍部憤激す

蔣介石氏の僞裝親日態度に 時局の不安は增大

【天津二十二日聯合】蔣介石氏の二重政策に關し我軍當局は左の見解をもつてこれが粉碎に邁進する決意を堅めた、即ち軍當局は支那の內政に關してはあくまで不干涉の立場を堅持して時局を靜觀して支那側の種々な宣傳並に國民黨の排日國工作に對し隨時支那側の注意を喚起し來つたが、今回の北支自治政權樹立運動についてはその目的が赤化を防止し且民衆の自治によつて明朗の政權の出現を要望してゐる點に多分の期待をかけてゐるも、今次蔣介石氏があらゆる僞瞞政策をもつて事實の遷延を策し時局の不安を增大せしめ、一方北支に再び軍事分會の如き變態的機構を作らんとしつゝあり、過般の北支事件當時の現狀をはかつてゐる點は軍の最大の關心を要するところであり梅津、何應欽協定を無視するも甚だしく蔣介石氏がかゝる行爲を繼續する以上軍としては從來の態度を一擲して獨自の軍事外交の對應策に邁進するの已むなきに至つた

日加貿易調整 急速實現か

カナダの態度緩和

【オツタワ二十二日電通】カナダの日本品壓迫とこれに對する日本の報復的態度とにより頗る惡化した日加通商關係は自由貿易主義を標榜するキング內閣の組織により調整の途が開かれたがキング氏は二十二日の閣議において日加通商關係に關する根本方針を決定することになつた、而してキング首相はカナダが公正なる態度に出づる時は日本も亦これに呼應しその態度を緩和するに相違なしとの信念を有してをり、二十二日の閣議において最近締結を見た米加通商條約によりアメリカ品に對する輸入防遏手段を撤棄すると共に日本品に對するダンピング稅も撤棄することを決定するものと見られるかくて日加貿易の調整はカナダ側の態度緩和から急速に實現するものと信ぜられてゐる

吉田鐵道局長 入江次官と會見

【東京電話】滯京中の吉田鐵道局長は二十二日午前十時二十分拓務省に入江次官を訪問、明年度既定事業、公債四百二十萬圓減に伴ふ私設鐵道の買收計畫改訂案の內容並に將來における朝鮮の鐵道計畫を詳細說明、併せて明年度における私設鐵道の買收計畫を述べ諒解を求め會見一時間餘にして十一時半辭去した

米穀證券 一部借替發行

【東京電話】大藏省發表＝十一月二十五日支拂期日到來の米穀證券（第四十回）四千六百萬圓中一千四百萬圓は現金償還し殘額三千二百萬圓は之れを借替發行することに決定した

＝發行條件＝

米穀證券（第四十六回）▲額面三千二百萬圓▲日步七厘五毛▲發行日十一月二十五日▲支拂期日昭和十一年五月二十五日▲日

カイロ騷ぐ

【カイロ二十一日聯合】學生團を急先鋒とするカイロ市民のイギリス反對運動は更に容易に終熄せずカイロ市民は二十一日を期し總罷市を斷行した、ナシムパシヤ首相を主班とするエジプト政府は情勢重大化を懸念しカイロ全市に五千の警官隊並に軍隊を配備し嚴重警戒に當つてゐるが、學生示威團は遂に暴動化し休業を肯んじない店舖商店に投石、警官隊と衝突するに至つた、首相ナシムパシヤ氏は警官隊に對し示威團に對し發砲せぬ樣命令したゝめ、警官の活動思ふにまかせず右衝突で警官七名は負傷した、一方學生側五十名の檢束者を出した

日鐵取締役會長 吉田大將を推薦

【東京電話】日鐵取締役會長は詮衡難に陷つてゐたが、十二月の總會において現取締役吉田豐彥大將を會長に推すべく廿二日の閣議で陸相より推薦した、取締役會長は日鐵創立以來久しく空席のまゝ中井社長の兼務となつてゐたが軍部としては日鐵の支配權を獲得するため、あくまで軍部出身者を推さんとの意向強く、吉田大將を推薦するに至つたものである

夕刊後の市況

本銀行引受

◇……大阪短期引後

大新 一〇二、二二 一高
鐘新 一四八圓一 不變
日產 八二、八 不變
新東 一七四、六 不變

實物後場 ▲朝鮮製鐵一一圓五▲北鮮製紙一三圓五▲滿洲化學三五圓五▲滿洲セメント六圓四▲東滿パルプ九圓一▲日滿亞麻一二圓五▲京南鐵道二六圓一（出來高一八〇枚）

◇……橫濱生絲後場引 當九一九、〇〇 先八八七、〇〇

◇……各地期米後場止 ▲下關三〇、五五▲名古屋三〇、二三▲金澤二八、五一▲熊本二九、五〇

大阪最終氣配七四錢同事

人

◇須田稔少將（海軍燃料廠平壤鑛業部長）廿二日入城中平壤へ
◇蒲山瑞次郞氏（[illegible]領事）廿二日入城朝鮮ホテルへ
◇鎌田聖氏（本府圖書課）約二週間の豫定で北鮮視察のため廿二日午後三時京城出發

東西南北

二萬八千五百呎といへば世界の最高峰エヴェレスト山と略々同じ位だが最近チエッコスロヴァキアのパヴロフスキーといふ退役飛行將校はパラシユートで▲この二萬八千五百呎を廿六分間で飛び降り非公式ながらパラシユート降下の世界記錄を作つた▲パヴロフスキー氏が地上に着陸した時ヘトヘトに疲れしばらくは動くことが出來なかつたがやがて次の如く語つた▲二萬八千五百呎の上空に達した時は寒暖計は零下四十度を示してゐた▲それに風が非常に強く座席から飛び降りるとは到底出來ないので自分は機から轉がり出た▲パラシユートは直ちに開いたけれど紐がどこかに引掛つてゐて工合が惡いので▲手袋を脫いで直さうとしたが手袋を落してしまつたため手は殆んど凍りつくやうな氣がした▲落下が通常になつたのは一萬五千呎位を飛んだ後でそれ以前は非常に氣持が惡く殆んど氣絕しさうな氣がした

社告

今廿三日は祭日につき各社申合により夕刊休み廿四日付朝刊を發行

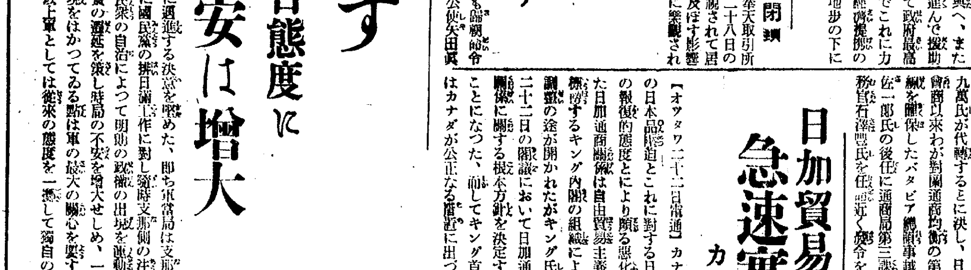

金銀 福 白金

東京市下谷區練塀町
株式會社 石福商店
電話下谷(38) 〇九五九番 〇九九二番 〇二八五番 〇〇八八番
振替東京六八八番
略受信號（トウケウイシフク）
出張所 平壤府旭町

水產公論 十一月號
朝鮮水產事情特輯
北鮮の鰮產業を觀る……
朝鮮に於ける罐詰業
內地油肥業者の朝鮮に學ぶべき諸點……
朝鮮海岸と冷凍事情……
ヌラバ蟹に就いて……丸川技師
タラバ蟹增殖と漁況海況……梶田技師
蟹罐詰肉の變敗……武田教授
蟹罐詰肉の青變防止……福與忠信
工船產蟹罐事情……葛城忠男
蟹罐詰輸出の現狀……野崎末男
製罐主材に就いて……野澤弘幸
蟹罐詰の需給關係……古川武敬
本年度蟹罐詰の檢査成績……瀨崎勵三
市販蟹罐の審査……勝屋部
漁船保險制度の諸問題……
漁業組合規約例解說……
藥價の效用・鮮鮮罐詰業の歷史的考察……
水產業界情報・商品・漁況・時事要錄……
（每月十五日發行）價三十五錢一年四圓 東京丸ノ內三菱六號館 水產社

フイツシユミール改良必携 水產經濟研究所編 農學博士 清水亮 技師 有賀十郎 定價一圓五十錢（書留送料二十錢）
○フイツシユミールと漁村經濟○フイツシユミール改良の諸問題○鰮の成分とフイツシユミール○粕の改良とフイツシユミール製造機械の概要○フイツシユミール製造機械の理論と實際○搾粕改良に關する具體案○魚粕機械選擇と製造の實際○魚粕乾燥機の理論と實際○輸出統計○筆者江副農林技師淸水檢査長外數名

漁村と協同組合 法學士 星四郞著 價五十五錢（送料十四錢）

東京丸ノ內三菱六號館・株式會社水產社・振替東京五〇六四七

サービスと溫度の相對性　川原久仁繪

冬來りなば、けむくおやらにこの繁盛あり。

冬來りなば泥棒も　田代彌

「親方　そつちは寒さうだから　こつちにしませうや」

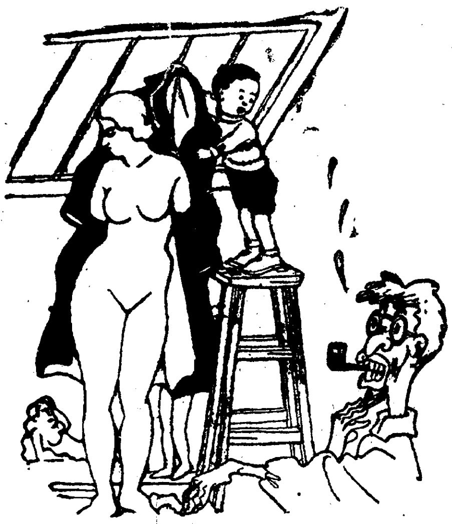

彫刻家の作　深谷壽

「お父ちやんの彫刻　風邪をひくといけないから　お母ちやんのオーバー着せてやるの」

冬期愛護心　菅大作

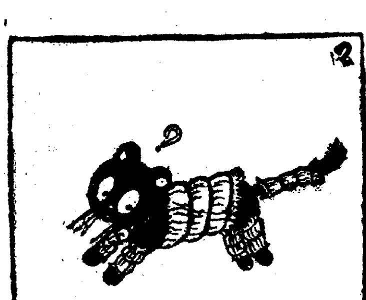

冬ともなれば　貴瀨しん平

手に思ひ出數々ござる

毛脛みせるべからず　森朋記

妻「ねえあなた　今年こそ　[illegible]つて下さるわね」

初冬スナップ　小原栗繪

颯爽と頭髮から出て來た紳士　[illegible]の膝にとまつて　曰く「初冬風景」

帝國大學・醫專・赤十字社・各種病院
指定御用
ライオン純ブドー酒
內務省令日本藥局方
オーケー印ブドー酒

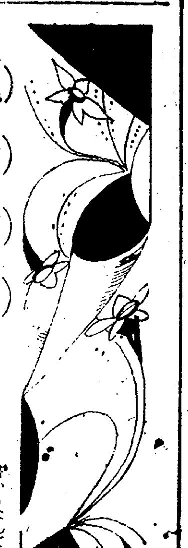

晩秋雜感

文學志望者の二つのタイプ

新居格

わたしはこのごろ『新文學青年論』といふ問題を考へてゐる。文學青年は常に有名な先輩を持つことを誇りとしてゐる。鮒といふ魚はどんな場合でも一人泳ぎをようしない魚ださうだ。故に『後よりつき隨ふ魚』といふ字を書いた。先頭の魚にぞろ〳〵尾いて泳いでゐる。おず〳〵と、手探りに、それは丁度文學青年の姿だ

しかしいまの時世にはそれもしかたがない純文學者は『自分達の文學はどうなるのだらう』といまにも亡びてしまふやうに叫びながらそれかといつてどうしてかとはつきり知らうとしない

プロレタリア文學も對外的な力もあつただらうが、いまは一時のやうな力はない。行動主義がその不安におの〳〵いてゐた文學青年をとらへてゐたが、これも一年足らずで立消えのやうだ。文學青年よ君達は何處へ行くぞ

むかしは文學青年、文學少女のゐる風景といへばすこぶる輕快なものであらうと思つてゐたが、この頃の彼等は陰氣でいけない。陰氣なのはかならずしも文學青年、少女ばかりでもあるまいが、ある日わたしの家を訪れた二十歳位の青年があつた。K大の詰襟服を着て、頭髮を長く伸ばした青年は、來ると、すぐはじめてのわたしに詩集を出版するので、その序文を書いてくれといふのだ。詩はわたしらでも使つたことがないやうな立派な原稿用紙に、映畫のタイトルのやうな字で書かれてゐた。これははつきりざらにある文學青年であるが、この青年が他より違つてゐるのはその後たびたび訪れて來ては創作を批評してくれとか云つて熱心であつた。しかし作品は幼稚なもので、中學生の作文の程度であつた

胸が悪いといふその青年の熱情に同情してわたしはあまり悪い顔もしないで讀んでやつてゐたのだが、ある日雜誌記者をやつてゐるTといふ友人から次ぎのやうな話をきいて、わたしはいやな氣持になつた

話といふのはその青年のことで彼はたび〳〵雜誌社へわたしの息子だといつて原稿を賴みに行つてゐるといふのだ。それが胸が悪いので家庭ではいやがるので永年別居してゐる。僕は不幸なのです。しかし僕は親父を恐んではゐません。その苦しみを文學に書かねばやりきれなかつたのです、といふのだ。わたしは無慈悲な親にされてしまつた。いやがられていびり出したとも云つたさうだ。この不幸を賣物にしてあまい編輯者にかなり同情をかつたさうだが、わたしとしてはやり切れない。ハッキリ云へばほんとに性質の悪いやり方である。しかし一がいに彼をせめるにはあたらないとわたしは思ふ。あせりにあせつて、自分の原稿を活字にしやうと努力してゐる青年の心情には同情出來るが、だが目的のためには手段を選ばないといふこのやうな青年の態度に對しては好惡がもてない

このやうなことがあつてから、わたしは文學に囚はれない青年や少女が好きになつた。愉快な快活な人間はむしろ文學の他にゐる。文學なんかどうでもいゝわ、と投げやりにしてゐる人々のなかに、わたしは却つて文學的なものゝ發散をみることがある。わたしはある少女に

『君の言葉は詩のやうだ。君が文學をやるとしたらきつといゝものが書けるだらう』

と、お世辭ではなく、心からそう云つたことがあつた

『え、書いてもいゝわ、そしたら懇話會賞はわたしのものよ、きつと！』

と、大きく出て、彼女はほがらかに笑つた

書かうなんて夢にも思つてゐない連中なのに、自然と言葉の合間合間に文學的なものが閃めいてゐる。それでゐて彼女たちは文學少女ではない。わたしがこれまで交際した女性の中では、文學を重んじたがらない女性達の中に面白い人が多かつた

しかし例外もないではなかつた例へば、S子の場合——彼女はだしぬけにわたしに手紙で、文學をどこまでもやりますからよろしく賴むといふのである。わたしはその無暴なる行爲をさとした手紙の返事を書いたが、彼女からはいつかな聞入れる樣子がなかつた。それで丁度S大の學生が休暇で歸るのに賴んでくれ〴〵も上京を思ひ止まるやうに言つて吳れと訪問させた。それから休暇明けに歸京したその學生の報告では『切に思ひとゞまるやうに勸說しました』と云つたので、わたしもホッとしたが、それから間もなく、學生が少女をつれてわたしを訪ねて來た、それがS子であつたことを後から知つて、わたしは何かさびしい氣になつた。その時の色の蒼白い美貌の顔がいつまでもわたしの腦裡から去らなかつた

文學をやる人間は、春の夕ぐれみたいにぼやけてわたしにはその氣持をはつきり知ることが出來ない。苦手である。秋の空のやうな澄んだ氣持になれまいと思ふ。しかし、今の文學青年や少女にはそれは無理な願ひであらう。彼等は自分の方針を知らない。わからないのだ。だから、やゝもすると誰でもよい、先頭に尾いてゆかうとする。斷的行動だ。先頭の魚よ、はつきり行手を示してやれ、とわたしはそのくらゐ文學青年や少女たちのために云ひたい

文藝消息

▲林房雄氏　相州鎌倉町淨明寺宅間谷へ轉居、『文學界』編輯に專念すると

▲伊藤永之介、鶴田知也、金親淸、坂町啓の諸氏發起で、雜誌『小說』を新年號より創刊する

▲テアトロ　十二月號　『お孃さん』栗原有蔵、評論、秋田雨雀、山知義

子供の生育を「助ける紫外線」

太陽光線を硝子の三角柱を通して分析して見ると、赤、橙、黄、綠、靑、藍、菫の七色が互に美しい色帶となつて連つて居ります

これをスペクトルと名づけます。太陽光線中には、スペクトル即ち私どもの見える光線の外に眼に見えない不可視光線と云ふのがあります。即ち赤外線とか紫外線だとかがそれであります

日光の如何なる部分が最も興熱作用があるかを試してみると、驚かされた赤色の部分よりもその外側の眼に見えぬ部分が最も熱作用が强く、これが『赤外線』と命名されました

それでは赤色の外側に見えぬ光線があれば反對側の菫色の外側にも何かあるだらうと云ふ研究が行はれた結果、この部分は興熱作用は持たぬが化學作用が强いことが確められました。これが『紫外線』です

日光浴をすれば子供だちの發育が非常に良い、大人も非常に丈夫になるときかされるのは實に眼に見えない二つの太陽光線の一つ、紫外線のお蔭です

秋は此の紫外線が非常に强く一日の中時間をきめて日光浴をしますと、眼に見えぬ紫外線の直射によつて皮膚を强くし冬になつても寒さにへこたれることなく、かつ風邪をひく率も僅かです。同じ紫外線でも空氣の淸らかな海邊とか又は高原は一層子供大人を問はず身體を丈夫にさせてくれます

海に山に轉地療養をするのは此の爲です

皆さん出來るだけ紫外線をあびて身體の强健をはかりませうね！

鎭咳祛痰劑

ブロチン

BROCIN

三 SANKYO 共

適應症

肺結核、氣管枝カタル及びその他の呼吸器疾患にして咳嗽喀痰を伴ふ諸症並に百日咳……

ブロチン發賣以來約二十年、鎭咳祛痰劑として常に第一位の聲價を博しつゝあり、これ實に次の特長を有するためなり……

(1)　祛痰と同時に鎭咳の効果顯著なり……
(2)　不快の味を有せず、服用し易し……
(3)　胃腸障碍就中、食慾不進、嘔氣、嘔吐等の如き忌むべき副作用を有せず、却て食慾を催進する傾きあり……
(4)　毒性を缺き、又無副作用性なるを以て使用極めて安全最も實用的なり……

三共の藥品 の定價と簡單なる說明とを載せたる册子「三共の藥品」あり御入用の方は此新聞名御記入御申越下さい贈呈致します

包裝　粉末　50瓦　¥1.00　錠劑　100錠入　¥1.05　液劑　100瓩入　¥.85　他に大量入あり（說明書進呈）

東京・室町　三共株式會社

飲み易い
三共肝乳
說明書進呈
東京・室町　三共株式會社

阿片の秘密巣窟
悪につけ入る僞刑事から足 ―密輸團も潜むか

【釜山】釜山署では府内草梁町支那街の中華料理店で僞刑事となり現金八十圓を詐取した住所不定足立次郎(三)を取調の結果山東人所世恒(三)方が阿片常習者の秘密の巣窟と判明し廿日夜同人ほか三名の吸飲者を取押へたが、阿片の密輸入に共犯關係が相當根を張つてゐる形跡があり嚴重に取調べ中である

固城の道路改修進捗

【固城】市區改正繼續事業の本年度泗川固城間道路固城面地内道路改良工事は八割以上進捗してゐるが現在十里前から統營行角までの改良工事を必要とするので去る二十一日加藤道土木技師の來固を機に地方有志が要望陳情の結果、十一年度に起工することになるらしく、これが所要經費は約八千圓の見込みである

醉されて溺死

【浦項】二十一日午前六時頃浦項東濱通り丸六會社前海岸で白衣の死體を發見當局の檢屍の結果、前夜飲酒醉ひ海中に辷り落ち溺死したものと斷定、右は迎日郡神光面土城洞金億守(三)と判明、同人の遺族に當る金連伊に身柄を引渡した

東洋一に輪をかける 仁川築港大擴張
完成後は六倍大
新閘門の海底は誂へ向き
硬質岩盤を突き止めて先づ凱歌擧り
締切堤の工事進捗

【仁川】仁川港擴張施設の擴張は既報の如く工費約九百萬圓を投じ十年度以降九ヶ年事業として施工されることになりその一部締切り堤工事は去る八月から人夫二百數十名を使役して着手してゐるが、ドック築造の基礎をなす海底地質調査はボーリング機三臺で實施中のところ、突然八千噸級船の入口になる閘門附近一帶の海底は硬質變成岩であることが判明、これは閘門の頑強な基礎となり硬質岩盤上に築造する時は、工事も容易でかつ工費も僅少で濟むので工事にあたる福井仁川土木出張所長以下雀躍してゐる、ドック内には同様の變成岩があり岩壁になる所は基礎に利用し他は近くハッパをかけ海底を平均させるべく目下仁川署に火藥使用許可願を提出中、なほ大體の基礎調査により、總水面積は現在ある第一ドックの約六倍の十九萬坪とし周圍四キロの堂々たるドックで、第一期工事は右のうち八百米の繫船岸を築造し八千噸級船二隻、二千噸級船二隻を一時に横着けにし他は荷揚げ場と艀溜機構を設けることにし、工事は豫算關係で今後四、五年間は一年五十萬圓程度を計上されるので目覺しい進捗は期待し得らないが後半は巨額の工費で竣工に大馬力をかける模樣である、併して明昭和十一年度の事業も調査と締切り堤築造に主力を注ぐことになつてゐる（寫眞は第二築港の工事實況）

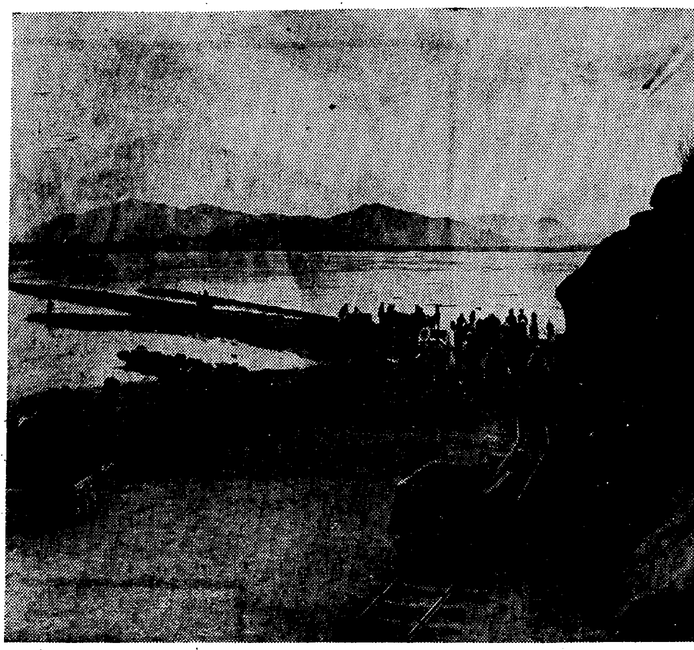

慶南は米・棉・繭と 三拍子揃ひ豊作
既に二百八十萬圓轉げ込み ほくほく顔のお百姓

【釜山】豐年に惠まれた慶南では農村の更生計畫に一層の力瘤を入れるため貯金組合の組織、畜牛整理の斡旋助長、副業奬勵等各種の更生計畫に拍車をかけることになつたが基本調査として道農業課で農家の收入につき棉花、養蠶、産米等に關し調査中であるが夏秋蠶の如きは十一月初現在で掃立枚數五萬六千二百五十三枚產繭四萬四千六百八十七石で昨年より六分七厘の增收となり販賣高は共販個人賣を合計して一萬八千七百石四十七萬八千七百二十三圓に達し昨年よりも實に九割五分二厘の增收に達し個人消費をも加へると優くとも百十萬圓の農家收入となつた、棉花も廿一日現在の共同販賣高一千三百萬斤に上り現實に二百三十四萬圓の金が農家の懷中に這入つた譯で此の他米の相場高と豐作によつて好調子となつたことは想像にあまりあるので積極的の保護對策を農村更生委員會で研究中である

清州櫻座
工費二萬圓で近く移轉改築

【清州】邑民唯一の歡樂場たる櫻座は改築の聲が起つてゐたが過般の消防後援會評議員會で舊警察署跡、現中央商會後方の空地に移轉することに決定、立野新五郎氏外

殖える人口
二百五十萬人突破
昭和五年來十四萬六千人增加 慶北は全鮮第一位

【大邱】今回の國勢調査の結果慶尚北道は總戶數四十七萬八千戶總人口二百五十六萬五千餘人、內男百廿九萬七千廿百廿六萬七千女百廿六萬八千一方里當二千百人餘といふ全鮮第一位の數字を擧げたがこれを前回の昭和五年に比較すると十四萬六千人增加して居る更にこれを道內各府郡別に擧げてみると左の通り

慶州一九一、〇〇〇（戶數三六）▲尙州一八四、〇〇〇（三四）▲迎日一七七、〇〇〇（三四）▲達城一七六、〇〇〇（三四）▲安東一六六、〇〇〇（三〇）▲金泉一四九、〇〇〇（二八）▲義城一四三、〇〇〇（二六）▲永川一二六、〇〇〇（二四）▲醴泉一一八、〇〇〇（二二）▲大邱府一〇五、〇〇〇（二一）▲聞慶九五、〇〇〇（一九）▲清道九五、〇〇〇（一七）▲慶山九三、〇〇〇（一七）▲榮州八八、〇〇〇（一七）▲奉化八七、〇〇〇（一六）▲盈德八七、〇〇〇（一六）▲星州八五、〇〇〇（一六）▲善山八一、〇〇〇（一四）▲漆谷七五、〇〇〇（一四）▲軍威六三、〇〇〇（一二）▲靑松六一、〇〇〇（一二）▲高靈五六、〇〇〇（一〇）▲英陽五〇、〇〇〇（九）▲鬱陵島一三、〇〇〇（二）

金泉高普校 開校記念行事

【金泉】高普校では來る三十日午前十時から開校滿成記念式を擧行引續き十一時から崔松雪堂氏銅像除幕式を行ひ午後一時から祝宴を催すことになつてゐるが、同夜七時半から記念行事の映畫音樂會を開催し、更に生徒成績品展覽會を開催、三十日は正午から招待日とし十二月一日午前九時から一般公開する筈である

神代丸群山廻航

【群山】中村汽船の神代丸（六七〇〇噸）は阪神行定期米積取りのため二十一日入港したが、かゝる巨船の入港は近來稀れで取扱ひ店協同海運では棧橋に空船の出來次第繫船することになつてゐる

心田開發講演會
廿五日夕釜山の公會堂で 一燈園主熱辯を揮ふ

【釜山】京都一燈園主として有名な西田天香師は本社後援のもとに心田開發講演のため來釜し左記日程により府內官公署學校その他で講

府議戰に引き續き 商議戰の幕開き
第一日に十五名も立候補 はやくも混勢狀態

【全州】二十日府議戰が濟んだ全州は二十一日から引續き商議戰の幕開き、年の瀨も押し迫つて選擧二重奏といふ慌たゞしい情景を呈してゐるが、これまた初選擧ではあり從來商工會の活動に飽き足らずとする空氣も手傳つてか兎も角も第一日の正式立補届出は雪吉眞佐太、大金商事株式會社（代表鎌田喜作）川崎嚴三郎、田村鹿次郎、崔嶸煥（府議）高瀨七藏（府議）樋渡宗榮、大坪三津男（府議）牧村芳平、大木良作、加瀨雄三（府議）山崎明五郎、金英吉、金海成、朝鮮酒造會社（代表者金容植）の十五氏に達し早くも定員の十七名に達せんとしこの外是永章、上田保次、有松角治の諸氏の待機組があり朝鮮人側も數名出馬すべく有權者二百九十六名（內地人百五十八、朝鮮人百三十八）といふ少數で府議戰以上の激戰が豫想されてゐる

仁川商議總會
二十五日開く

【仁川】商工會議所役員會は二十日午後四時から會議室で開かれ、さきに堆議員外十四議員から提出された臨時總會開催要求理由を今井、三戸兩常議員が說明、理由のうち堆議員が某問題に對する辯明を總會でなすことについては可否の議論があつたが、先般開かれた議員總會に關係してゐるのでこれを認めることゝなり、結局右要求を容れ來る二十五日午後四時から臨時總會開催に決定、總會の結果は各方面の注目の的となつてゐる

清州繰棉工場
すでに例年の四倍棉花買收

【清州】忠北は久し振りの棉花景氣で農民は全く有卦の狀態であるが清州郡の三分の二及び中部、北部六ヶ郡を買入區域とする南北棉業清州繰棉工場では九月二十日に

に比し約四倍、それだけ農民の懐ろも脹らんでゐる、共販は大口販賣が終り出廻りも峠を越し十二月一杯で終了する見込みであるが同工場では先月二十一日から男女工百人を使用して操業を開始、日に三萬斤づゝの繰棉を消化しどしどし大阪方面へ出してゐる

情痴に狂ふ男
暴行された妻を小刀で刺し 暴行男夫妻も斬る

【清州】己の妻が強姦された事を知つて妻と相手の男夫婦との三人を刺傷した事件がある＝忠北報恩郡內北面大安里二九〇鄭在九(三)は去る十日午後十時半頃、妻の盧富男が同里一五〇金基化方で本年八月と十月の二回にわたり金に强姦された事實を妻から聞き憤激し妻の左大腿部二ヶ所を刺して傷づけた後、直ちに金基化方に侵入、同じ小刀で金の□、咳胸部、左上膊中央部、左大腿部及右胸部を滅多斬りにした上木枕で左目下を毆打して全治二週間を要する負傷を負はし更に金基化の妻、李順仁(三)をも上膊部及前頭部を傷づけ、これまた二週間の治療を要する重傷を負はして引揚げたことが內北駐在所員の探知するところとなり清州法院支廳檢事分局へ送致され嚴重取調中のところ二十一日、住宅侵入傷害罪で起訴した

新羅時代の貴い資料を發見
皇福寺跡で碑石の斷片 なほ殘片探査に努む

【大邱】去る十四日慶州古蹟保存會囑託大阪金太郎、崔南柱兩氏が慶州郊外狼山麓の新羅皇福寺址で碑石の斷片發見研究の結果この斷片は新羅一統の偉功をたてた文武王を扶け國家に活躍した王族義湘法師の事蹟を記した碑が殘缺のみを殘して失はれてゐたが、この碑はその事蹟を記した一片であることゝ判明、新羅文化の貴重な資料で引つゞき殘片の發見に探査を續けてゐる

清州の拳銃强盜
ちかく送局

【清州】既報＝清州邑上黨金融組合拳銃强盜未遂事件は十六日午後二時頃、清州郡曾二面外川里近傍の芙江街道で趙東喆(二五)を容疑者として檢擧、玩具用ピストル、短刀、覆面用風呂敷等證據物件を突きつけて追窮の結果、犯行一切を自白するに至り同署では二十日午前十一時頃、西澤司法主任が宋、宇田兩刑事と共に犯人を上黨金組に連行し能見理事以下職員の執務中、事件當夜と寸分違はぬよう犯人に覆面をさせ右手にピストル、左手に短刀を持たせた上犯行當夜の場面を約十分間に亘り實演を行はせて引揚げたが月末には清州法院支廳檢事分局へ送られる見込である

儀禮準則 一周年
慶北が普及を期し巡回講演

【大邱】慶尚北道では今月が儀禮準則發布一周年に當るのでこの際儀禮準則、並に色服着用の普及督勵を强調するため廿日附を以て道下府尹、郡守、警察署長に對し、これが實行方法並に講師派遣について通牒を發したが講演は十二月初旬から實施することゝしそのプランは次の通りである

▲第一班 講師中樞院參議慶尚北道會議員嶺南明倫會長 李宜鎬、補助講師慶尚北道地方敎化主事 蔡鴻鎬 巡講郡名安東、榮州、奉化、英陽、靑松、義城、軍威、永川

▲第二班 講師中樞院參議、慶尚北道會議員 徐丙朝、補助講師慶北地方敎化主事 洪鍾五 巡講郡名迎日、慶州、金泉、尙州、醴泉、聞慶、達城、盈德

▲第三班 講師柳一宣 巡講郡名淸道、慶山、高靈、星州、善山、漆谷

事故防止の列車試乘運轉
判檢事や警官をも混へて 釜山で座談會も開く

【釜山】釜山鐵道事務所では最近事故の頻出する東海中部線で十二月二日から三日間にわたり檢事局及び警察當局の關係者の列車試乘運轉と事故防止に關する座談會を開くことに決定、事務所からは鈴木所長、庄司運轉主任が出席する筈、來春早々開通する東海南部線釜山慶州間の新線竣功を控へて効果を期待されてゐる

群山の敎化講演

【群山】天理敎一如會全北支部では敎化團體聯合會の後援で廿二日七時から府廳樓上で日本大學講師常岡一郎、柏木庫治兩氏の敎化講演會を開催

味覺の王 儒城梨
滿洲國から大量の注文

【大田】滿洲から儒城梨の大量注文……朝鮮貿易協會奉天支部より儒城梨十貨車の注文があり忠南物産陳列所ではこれが發送の斡旋中昨年來美味と値段で一躍名聲を博したゞけに內鮮滿各地からの注文殺到し品不足のため一貨車だけ二十日發送した

秋風嶺觀測所
既に着工し明四月竣工

【永同】秋風嶺觀測所支所の新築工事は工費二萬二千餘圓で京城宮本組の請負で去る十月下旬起工、來年四月初め竣工の豫定

慶北の明朗工作
コソ泥よりも先づ官吏の不正摘發に警察部乗出す
肅正の旋飆へ

【大邱】慶北警察部では道內の明朗を期して本月初めから官公吏の肅正に乗出し特に賭博、麻雀等は嚴禁して禁をおかすものは許實なく檢擧嚴罰に處することになり內偵網を張り管下全警察署を督勵してゐるが、更に年末年始の比較的民心の弛緩する季節にコソ泥よりも地方有志の大掛りな犯罪檢擧にベストを盡すことゝなり各部は何れも緊張して搜査內偵を續けてゐる

沙婆に出てすぐ盜む
三度獄舍入り

【清州】本籍忠南大德郡北面黃湖里住所不定無職、宋九龍(三)は昭和五年一月京城覆審法院で住宅侵入窃盜罪で懲役五年に、昨年十月公州地方法院で窃盜罪で懲役一年に夫々處せられ本年十月四日に大田刑務所を出所したが惡の道から足を洗へず同月十七日、忠南燕岐郡東面松龍里、宗方貞雄方に侵入レコード、天製上衣着外數點時價五十圓を盜み同月二十七日沃川郡青山面青山市場の飲食店で三圓四十錢の無錢飲食をなしついで二十九日に清州郡芙江面文谷里安貞鎬方に侵入し手拭一筋外數點を窃取、その足で芙蓉面芙江里一〇九李氏方に侵入して重石四十匁外一點を盜み、惡運盡きて逮捕され、去る二十日午前、清州法院支廳法廷で住宅侵入、窃盜、詐欺といふ長い罪名で李裁判長より齋藤檢事求刑通り懲役二年の判決を言渡された

朝鮮製紙の創立總會

【群山】豫て設立準備中の朝鮮製紙株式會社では二十二日午後一時から府內朝鮮殖産會社樓上で創立總會を開き定款其他を附議し重役を

遷延したが引續き午後六時から新月に官民有志を招き設立披露宴を催した

鹽の賣り込み
遙々ルーマニアから 仁川商議に依賴狀

【仁川】珍らしやルーマニアから鹽の販路を求めて來た、このルーマニヤ鹽業專賣管理局長から仁川商工會議所宛にルーマニヤで生產されるフォルマリン鹽及岩鹽をコンステンタ一本船渡値、フォルマリン鹽一噸四百五十一レイ（邦貨十五圓）岩鹽同五百七十二レイ（同十七圓）で賣りたいから有力な鹽販賣業者か或は直接會議所で販賣斡旋をしてほしいと、ルーマニヤ鹽の宣傳やら要旨をふりまいた依賴狀が舞込んだので、適當援助を與へることになつてゐる

日本製粉仁川工場
新築披露宴

【仁川】日本製粉會社仁川工場の新築落成式は官民有志數百名を招き二十一日午後六時から公會堂で盛大に擧行、同社中村專務取締役の挨拶、大澁工場長の新任の挨拶、つぎ永井府尹、關門粉業代表中賓商店關氏來賓を代表祝辭を述べ大澁工場長祝電を披露太田商議會頭の發聲で仁川工場の萬歳を三唱それより祝宴に入り賑やかな餘興數番あり主客歡を盡し同八時散會した（寫眞は宴會場）

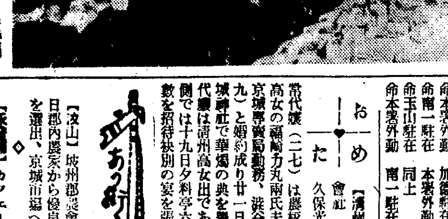

小型汽船棧橋
群山商議要望

【群山】商工會議所上田副會頭は田邊書記を帶同、二十一日群山土木出張所を訪問し去る十九日第一回交通部會で議決した小型汽船棧橋築造を要望した

清州署異動（廿一日附）

命加德駐在 本署外勤 山口義則
命本署外勤 加德駐在 道岡義則
命南一駐在 本署外勤 文淳吉
命玉山駐在 同上 金德烈
命本署外勤 南一駐在 鄭南鎔

おめでた

【清州】東西蠶系會社清州分工場長久保光雄氏長女、常代孃（二七）は農校の飯寺俊、高女の福崎力丸兩氏夫妻の媒酌で京城專賣局勤務、澁谷愛平氏（二九）と婚約成り廿一日午後五時京城神社で華燭の典を擧げる因に常代孃は清州高女出であるなほ新婦側では十九日夕料亭六石に官民多數を招待訣別の宴を張つた

◇

【汶山】坡州郡農會では二十一日郡內農家から優良肉豚十三頭を選出、京城市場へ販出

◇

【永登浦】カフェー永登浦會館は十九、二十日兩日に亘り官民有志を招き盛大な披露宴

◇

【金泉】邑內城內町樂器商高遠堂主江藤直造氏は十九日開業披露宴

祝麥田橋竣工記念

江東郡守 宋柱淳
江東郵便所長 土山正雄
江東公立普通學校 後藤信夫
江東金融組合理事 重松謝修
江東公立尋常小學校 大田原晴雄
中村輝吉
江東警察署員一同
江東專賣局販賣所 本郷彦三郎
江東面長 金商武
道會議員 金商俊

美味滋養菓子 日ノ丸
大いに食べて大いに太れ
日ノ丸は健康の素
陸軍御用達 シトンアメ本舗 立花製菓株式會社

專賣特許 半煉の仁丹歯磨
適度の濕り
快適な香味

感冒解熱新藥 キナピリン
特長 服みやすき丸劑にて胃腸を害せず心臟を強めかぜねつ頭痛に最もヨクキク！
各藥店に販賣す 定價 20 30 50 1.00

洋服 地方御注文ハ身長、胴廻及ビ年齢記入ノ上送料金卅八錢添御口座ヘ御送込マレタシ（カタログ進呈）
背廣 三ッ揃 【紺黑】サーヂ A十五円・B十八円・金十二円 紺メルトン 金廿五円
モーニング 黑上衣チョッキ 縞ズボン
オーバア 【紺黑】ラクダ A十五円B廿円C廿五円D卅円
黑ラクダ黑サテン裏 トンビ A十二円B十五円C廿二円D卅円
大阪北區中之島 財團法人 大阪洋服學校
洋服裁斷講義錄

元山府廳舍增築
一部を殘して竣工
各課續いて引越し

【元山】苦しい世帯の中にも通ずる道はあつて、泉町小學校の舊校舍（東側の分）に二度のお勤めをさすことになり先頃來景氣のいい槌の音組の響きをお山から府内一杯に漲らせ五萬から六萬人に躍進した吾等のお廳所擴張中であつた府廳舍の增築工事は屋根と階上へ府尹室、小會議室）の一部分を殘して竣工し過般來內務課先づ增築廳舍に移轉、續いて從來本町憲官派出所前の歴史的建物に納まつてゐた土木、水道の兩課も去る十八日移轉を終つた

總督の合圖一下 新文化の流れ飛ぶ
長津江送電線完成の祝賀會席上に
歴史的シーン展開

【平壤】朝鮮半島新文化の代表、朝鮮送電會社の總計費六百萬圓、延長二百キロの大送電線の完成祝賀會は愈よ來る廿五日午前十時東大院里平壤變電所で盛大に擧行されることになつた、當日は本府から遞信局長臨席、野口會社長は官民多數を招待するが、注視の的となつてゐる初スイッチ入れは宇垣總督が總督室からベルを押し、井上遞信局長これを合圖に歴史的なスイッチを入れることになつてゐる、この一瞬に鴨綠江の水を日本海に落して起した長津江水電の電流は西鮮合同電氣の線に通じ忽ちにして同社營業線全部、即ち西鮮三道に亘る南は海州から北は鴨綠江岸まで一齊に及ぶことになつてゐる、なほ朝鮮放送協會ではこの未曾有の盛事を全鮮に傳ふるため祝賀會場にマイクを具へ刻々に狀況を放送することになる模樣である

豐作景氣に乘つて 水組の整理を斷行
黃海道當局今後に備へるため
卅萬圓を積立さす

【海州】未曾有の豐作に惠まれ農村の土地代は高騰しつゝあるが殊に水利組合内のものは創立當時に比し何れも四、五倍の暴騰を示し甕津水利組合の如きは創立間もなく自己の土地を拋棄する地主が續出した有樣に比べ今日では畝當り四、五十錢は稱へる皮肉な對照をみせてゐる、當局ではこの景氣の好調に乘りかねて懸案の整理計畫を一氣呵成に實行することゝなり今後水組經營上最惡の場合を考慮して管内十一ヶ所水利組合を一般組合（良好組合）と整理組合（不良組合）に分けそれぐ成績により負擔力剩餘から豫備積立を强行させることゝなつた

その内容は一般組合たる延海一部、黃海、仙山、信川、載信、安寧一部、長陽組合等では組合費の一割として約二十五萬圓を積立、また整理組合たる延海一部、安寧一部、翠野、溫泉、甕津、白楊では比較的成績良好の安寧水組だけが組合費を控除して創立前に比し增收した純利益から二割の約五萬圓積立ることゝなつた、これで今年度道内の水組積立金は約三十萬に上り組合費全額二百萬圓に比すれば一割五分に該當してゐる

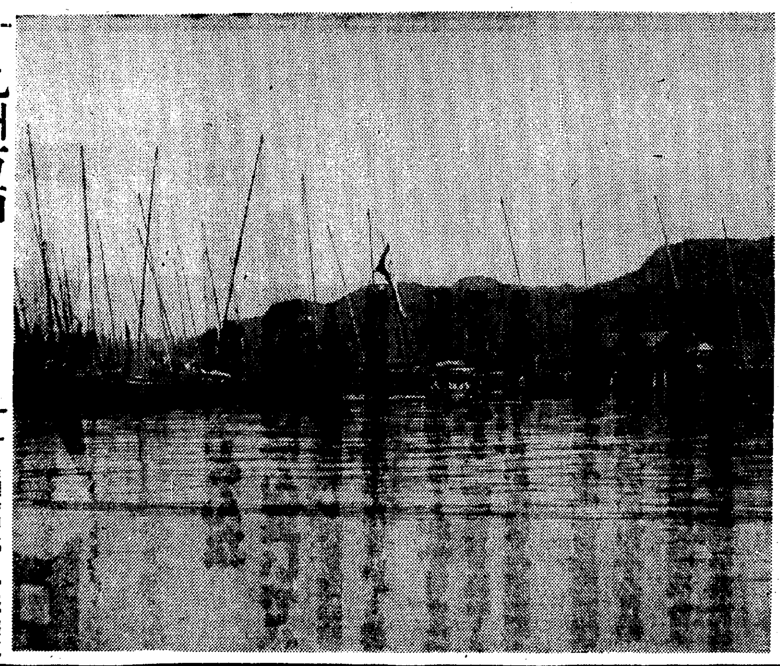

九州方面で明太卵大受け
刺網漁期に入り
手具脛引く業者

【[illegible]津】明太魚の刺網漁期に入り[illegible]を中心とする各漁港は準備を整へて待機中、問屋筋では內地をはじめ各地取引先と連絡して資金掻き集めに奔走してゐるが鮮成洙氏は下關の大手筋と取引交渉を遂げ二十二日歸津し、左の如く語る

下關を中心とする明太卵の需要は逐年增加しつゝあるが最近九州方面の需要が相當量に上り將來大いに期待できる、相場は大體去年と變らないが昨年から檢査を行はれる結果品質が良くなつたので先方の受けは非常によい、今年は先づ十二三萬圓の賣出は大體間違ひない見込みであるが、この上販賣を統制し出荷組合の手で扱ふことになると萬事好都合であると信ずる

寫眞　[illegible]津港に待機中の明太漁船

白衣退治

【汶山】坡州郡では色服着用奬勵の徹底を期し去る十五日から郡內五市場の市日毎に郡職員が白衣退治に努めてゐる

肥料講習會

【開城】道主催肥料講習會は去る二十一日午前十時から警察署武德館で開催、開豐、長湍、坡州の三郡から產業技手、面技手、卒業生指導生、金融組合員、振興會幹部等七十餘名出席し、道農會林技師外農務課員から施肥改善、肥料の配給改善等につき講話があつて午後四時終了した

良家普校落成祝賀

【咸興】北靑郡良家公立普通學校は今夏來咸興吉垣組の手で新築中のところ去る十日竣工したので來る廿四日落成式、廿五日祝賀會並に祝賀運動會を開催

雄基邑議と町總代懇談

【雄基】大雄基建設に向つて邑議と町總代が相提携して邁進すべく去る十八日午後七時から高野山寺の兩者の懇談會を開き邑議側から鈴木敏、藤井大吉、金大元、金光憲、馬良秀町總代から高梨清造、河野年一、小倉安藏、大山兼太郎、高岡信一、別役米吉、辻、井村等の諸氏出席互に膝を交へて腹藏なき意見を交換の結果廣瀨邑長が主催者となり近くあらゆる階級を網羅した會合を開き明朗な雄基建設について協議することを申合せ午後十時散會した

躍進平北の大元締
商賣大繁昌の好機を捕へ
產業組合等を一丸とする
待望の新協會生る

【新義州】政治的連繫より經濟的握手へと親密なる歩みを續けつゝある興隆滿洲國を隣接にひかへて躍進の途上にある平北產業は今や各部門に亘つて全面的活躍が期待され一日の偷眠も許されない活氣を呈しつゝあるので、道產業課ではこの千載一遇の好機を確保して平北產業大繁昌の礎石を更に大盤石の上に置くべく、こゝに金道知事議長の企畫の下に待望の「平安北道產業協會」を組織することになつた、同協會が包含するメンバーは產業組合を筆頭として農業、[illegible]の各組合で高內務部長を會長に推し、各組合の販賣統制、斡旋をはかるとともに長らく期待されてゐた組合の融資問題に對し萬全の努力を拂ふことをもつて中心使命とするもので、協會成立の曉は躍進平北產業の大元締として大活躍が期待されてゐる

江陵の大火
原因はマッチ一本

【江陵】既報、去る十八日の大火は十六戸二十七棟を全燒損害二十六萬圓以上と見積られてゐるが原因は同日午後七時頃牛車夫[illegible]泰洙が安木酒場江港酒店前で揮發油を牛車に積んでゐた際暗くなつたので提灯をつけるためマッチを磨りその燃え軸を地面に捨てたところ、こぼれてゐた揮發油に引火したゝめで幸ひ人畜に死傷はなかつたが燒跡は慘憺たる有樣である（寫眞は火事の現場）

主計の演習

【元山】在鮮陸軍三主計團聯合の幹部演習は大內朝鮮軍、根岸第十九師團、稻葉第二十師團各經理部長統裁の下に二十一日安邊附近で實施されたがこの演習は山地帶に於ける大軍に補給及び[illegible]を控へた敵警障地に對し如何に給養するかを研究するにあり參加將士は四十名である

朝鮮製紙の紙は 落葉松で造る
從來は思ひもよらぬこと
製紙業界に大革命

【咸興】咸南惠山鎭上流面に豐山郡天南面と咸北から年額約三十四萬尺締の木材を伐採して來秋から操業を開始する吉州の朝鮮製紙工場では親會社王子製紙多年の研究により原料として三分の二の落葉松と三分の一の杉松（サースン）を使用する筈である、從來落葉松を製紙原料とするなどとは思ひも及ばなかつたところであり更に進んで人絹パルプの精製にまで到達した朝鮮製紙の計畫は全世界の製紙工業界に對し大革命をもたらすものとされてゐる

新裝の西咸興驛
落成祝賀會を催す

【咸興】躍進咸南の心臟部を扼して毎日の列車發着有數京城驛に次ぐ朝鐵、新鐵の連絡驛「西咸興」は去る八月中旬以來、工費一萬五千餘圓で京城岡組の手により改築中のところこの程見事に竣工したので廿一日午前十時から關係官民多數を招待して盛大な新築落成祝賀會を開催した（寫眞は新裝成れる西咸興驛）

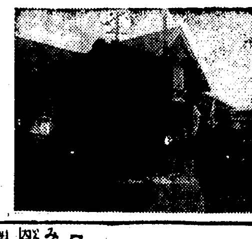

匪賊の仇討

【咸興】咸南對岸十五、大進溝に

開城税務署の所得税
三種廿二萬圓

【開城】開城税務署管下一府三郡の十年度第三種所得税總額は二三三、三五七圓で開城府は一二一、〇三六圓、開豐郡四、九七〇圓、長湍郡三、五二六圓、坡州郡三、八二五圓となつてゐる

幼兒を轢殺

【咸興】十九日午後二時ごろ府直

たので直に道立咸興醫院で應急手當を加へたが程なく絶命した

檢査當局との不快を掃ふ
鎭南浦の精米業者
重大案四項を協議

【鎭南浦】穀物組合では十九日午後三時から同事務所に精米業者を招き左記四件につき協議した

▲白米檢査▲檢格糙米檢査引受け勵行▲取引に際し檢査籾の檢量廢止▲共販籾買付に積極的に乘出すこと

籾の格差については既報の通り本月十日の丸ナ役員會で決定した所從來籾檢査を實行することに申合せた檢査は檢査當局の檢査を絶對尊重し本月廿五日以後の籾受渡しに檢量しないことに決定し檢査所に對し廿日この旨打合せを行つた、共販に關しては從來郡及面當局も頗る不徹底、無責任で遺憾の點多く業者との連絡不充分であつた、

例へば共販の籾數量を最初二千石と指定しながら千五百石乃至は千石と數量が減じても責任を持たないとか、共販の籾が郡面の事務所に集めてあるものか又は生產者の庭にあるものか判然しないため運賃の見當がつかないので値段の定めやうがないといつた有樣であつた、これらの點を改善して貰ふべく當局に要望するとゝもに業者も積極的に買進むことに申合せた

かくて籾檢査施行により生產者―檢査當局―精米業者の間に深まりつゝあつた溝が漸次取除かれゆく曙光がみえてきた

呪はれた不義の子 產みの母親殺し
强か醉つて口論の末蹴る
因果は廻る己が罪

【咸興】不義に生れた子は遂に血みどろの親殺しの大罪を犯すに至つた因果物語―北靑郡陽化面厚湖里朴明洙の實母金於以粉は三十年前咸興に嫁いでゐる際附近の韓某と通じて不義の種を宿し身重のまゝ逃避行の末、現在の夫朴明洙と同居して產み落した男兒を同人の長男とし素星（現在二九）と名づけ爾來異父弟妹數人を擧げたが素星は義父との折合惡く毎月粟一俵宛を補助する約束で別居中のところ今月に入り實家から粟を屆けぬのに業を煮やし去る十五日午後六時頃大酒をあふつた揚句實家にどなり込み母親金於以粉と口論の末これを蹴飛ばして遂に絶命させた

小金を握れば 故鄕戀しの移民
黃海道の移住計畫にまた一難
結局永住策は徒勞

【海州】今春黃海道の各農場に割當て移住した南鮮水害罹災民は耕作に取掛るや小作條件の不利を申出で農地をすて自由勞働者となつて流離するもの續出し農場主を困らせたので斡旋者たる道當局で取調べたところ、中には本年から農民でなく一時凌ぎに本職をかくして移民團に加つた不屆きなものもあることが判明し、これら不良分子を排除し、勤勉な殘留組の土に親む有樣に關係者も滿足してゐたところ、最近に至つて豐作の出來秋に惠まれ小作料や負債を淸算しても二、三百圓の金が殘るやうになつてから急に生れ故鄕が戀しくなり、移民團から歸鄕を懇願するものが多數あり、折角良好な成績をあげて喜んでゐた農場主を困却させてゐる、ともかく歸鄕希望者には彼らの將來を約束して極力慰撫につとめてゐるが、移民計畫期待し得ないものとし憂慮されてゐる

淸津普校生に武道

【淸津】普通學校では今回[illegible]の氣性涵養のため高學年兒童に武道を課することゝなり目下道具購入につき協議中であるが淸津署では右の計畫に贊成し道場を貸すほか出來るだけ援助する筈で普通學校としては道內最初の試みだけにその成果を注目されてゐる

黍の皮から 素晴しい藝術品
鎭南浦刑務所の
バザーにデビュー

【鎭南浦】刑務所支所では廿三日第一回バザーを大谷會堂で開催するが出品物中の異色玉蜀黍の皮を原料として製作されたスリッパ、敷物等は澁谷所長が農務課と萬全を期して調査しただけ原料は平南平北で五千町歩に近い產地があり豐富に供給される見込みである、尚これに着色方法が最近講ぜられ堂々たる美術品の貫祿を示し將來舶來品に代つて海外に雄飛する性質を持つてゐる、今まで殆んど燃料以外にしか顧みられなかつた廢物同樣の黍皮が一貫目二十錢といふ商品となり、農村にも素晴らしい景氣を與へ成川郡ではこれがため授業料滯納が一掃されたといふ朗らかなエピソードさへ生れた

安州の上水道
通水式を行ふ

【安州】邑多年の懸案であつた上水道は總工費九萬圓をもつて昨年八月起工、本年九月竣工、十月一日より給水開始したが二十日午前十一時より淨水場で通水式を擧行、玄副邑長の開會の辭、修祓式、降神式、齋主祝詞奏上、通水の儀、玉串奉奠、佐藤邑長式辭、原田技手工事報告、道知事告辭、新井土木課長代讀、金順川郡守、森永署長、李寬淳道議、松岡消防組頭、金邑議諸氏の祝辭、昇神式等あつて式を閉ぢ邑事務所樓上で祝宴に移つたが盛會であつた、尚現在給水狀況は私設專用栓第一種甲十三本、同乙二十本、第二種百十七本、計百五十本、私設共用栓十本、戸數約四十戸、公設共同栓十五本、戸數約百五十戸一ヶ月約四百圓の收入である

飲み助の狂言强盜

【吉州】去る十八日午後十時頃驛前派出所に四人の男が來て長白面桃花洞の入口に二人連れの强盜が現れ通行人から六十餘圓を强奪して逃げたと屆出たので吉州署から警官十名が現場に急行、被害者長白面桃花洞成禹こと崔[illegible]につき當時の狀況を聽取したところ崔は[illegible]川の市日からの歸途崔村の附近で二人連れの男に突然棍棒で頭を毆られ氣を失つた間に所持金六十餘圓を强奪されたと申立てたが不審な點があるので嚴重追及の結果實は牛を買ふつもりで持つてきた六十餘圓のち二十餘圓を飲んでしまひ家人に申譯がないので一狂言やつたものと判明、二十五日の拘留

人の動き

▲柏木庫治氏（日大講師）二十一日滿洲から大田へ
▲常岡一郎氏（同）同上
▲吳鎭燮氏（元海州道立醫院員）鐵原郡[illegible]石里三成醫院を開業

淋疾にウラルゴール

淋病に就て

淋病は其の病源地帶である尿道內の淋菌を撲滅せざれば、到底根本的に全治しないのである。然るに從來の藥品及び療法は實に多數あるが、此の目的を簡單安全に果し得るものは一として無い。

たとへば內服藥を服用し、尿と共に尿道を通過させるも、其の効果は尿道粘膜の表面にある淋菌には作用するが、尿道粘膜細胞下を蠶食しつゝある淋菌は、容易に死滅しないのである。また洗滌、注入等は水溶液のため尿道彈力により直ちに外部へ流出し、尿道內の殺菌時間は僅か數分に過ぎない、故に其の効力は極めて遲々たるものである。其他の機械的療法も一利一害ありて適確なるものなく、斯くして淋疾の治療期間は頗る長日月にわたり、此間に於て患者は不攝生の都度、或は時候の變り目毎に、再發の憂目を痛感し、其の苦惱たるや甚だ大である。

茲に着眼し、多年苦心研究の結果、從來の藥品及び療法の缺點を一掃し、尿道內或は膣內の淋菌を最も効果的に、しかも簡單安全に治療すべく創製したのが日、英、米、佛、專賣特許ウラルゴールである。

日英米佛　專賣特許

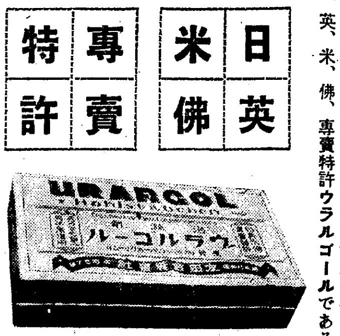

ウラルゴールは殺菌力强き銀劑と粘膜深達性に富む色素劑とを、化學的に結合して粉末とし、此の粉末は直ちに溶解する所の管中に入れてある。故に之を尿道へ挿入すると、外管は直ちに溶解し、內容の粉末は洗滌、注入等の如く外部へ流出する事なく、尿道彈力によつて却つて、尿道粘膜に平等に分布密着し、其のまゝ徐々に溶解浸潤しつゝ、數時間にわたり連續的に殺菌作用を營み、茲に始めて、尿道內及び膣內の淋菌が死滅するのである。實に之は他の藥品及び療法の到底企及し能はざるウラルゴール獨特のものである。

この長時間の連續的殺菌作用を有するウラルゴールの効果と使用法は次の如し

一、豫防用としては、短管一本を挿入すべし。
事後　二十四時間以內に短管一本を使用すれば、よく豫防の目的を達し感染の不安去る。
一、初感染後、日尚ほ淺く粘液分泌の程度なれば、短管三本入を使用すべし。
一、慢性、或は再發は、最初に短管を使用し、次ぎに中管十本入を使用すべし。
一、惡性か、或は數年にわたる固疾慢性症は、短管、中管の次ぎに長管を使用して徹底的に治療し、再發を防止すべし。
（治療用としては一日一本或は二本使用の事）
（使用に要する時間、一本僅かに二、三分）
（殺菌作用持續時間、一本にて三時間より六時間）

附言
ウラルゴールは內容が粉末なれば洗滌、注入其他の機械的療法の如く後部へ淋菌其他の汚物を移送する危險なく、また無刺戟にて副作用無く使用法も頗る簡單にて安全、携帶に便利なり。

ウラルゴールは單に一二の博士、或は二三の病院にて實驗したるものに非ず、幾多の專門醫の臨床實驗を經て發賣したるものにて、その獨特の効力、簡單の使用法、低廉の價格は淋疾治療上及び豫防用に於ける新貢獻なりとて名聲愈々高し未實驗各位は即時、之を使用して快心の結果を得られよ。

日、英、米、佛、專賣特許
ウラルゴールの種類と價格

短管三本入（豫防用、初感染用、少女用）	[illegible]	〇円七五
同　十本入（男子慢性及再發初試用品）	同	二円〇〇
中管十本入（男子慢性及再發用／女子慢性及膣用）	同	二円五〇
長管十本入（男子慢性固疾用）	同	三円〇〇

（外に大量入、病院用あり）

類似名あり、ウラルゴールの短管、又は中管或は長管と必ず御指定を乞ふ。全國の藥店及びデパート藥品部にあり。若し品切れの時は直接發賣元へ御注文あれば代金引換其他便宜の方法にて直ちに送附す。（前金注文は送料不要、郵券代用にても可）

實驗各博士の說明書進呈

藥種貿易商　東京市日本橋區本町三ノ一
發賣元　友田合資會社
電話日本橋（24）二八〇　二八一　七四七　七四八　七四九
振替口座・東京・一九三八

U.118

専賣特許

一粒肝油ハリバ

秋から冬へかけ、どんな保健劑が一ばん良いでせう？

……と質問に對し大多數の醫家は殆んど一様に「肝油をお服みなさい」と答へられるでせう……

秋冬の病氣は多くかぜ引きに始まります。かぜ引かぬやう、病氣せぬやう、抵抗力を強めるには、VA（ヴイタミン）が一ばん必要で、この榮養素が

體內に不足すると、口、鼻、のど、氣管支、肺などの粘膜表層が弱り感冒菌や肺炎菌が附着するとすぐそれに犯され易くなるからです。肺・氣管支・肋膜の弱い人は申すまでもないことです。向寒期にかぜを引き易い人、腺病質（肺門淋巴腺腫脹）の兒童、視力、齒牙の丈夫でない人、妊娠の前後などに醫師諸氏が肝油を奨められるのはかやうな理由からです。

在來肝油に比べ百倍前後も濃厚な聖魚（ハリバット）肝油が發見されあの服み難い肝油が何十分の一の微量で足りる様になつたこと

柔らかい油塊に硬い糖衣を掛けた、內柔外硬の一粒肝油が發明され服用者から極度に嫌はれた油劑が樂々と服めるやうになつたこと。

聖魚（ハリバット）肝油の發見——一粒肝油の發明——は、數十年來病弱者及び小兒を苦しめた肝油の服用難を全く一掃し、醫家にも病者にも大なる喜こびを與へて居ります。

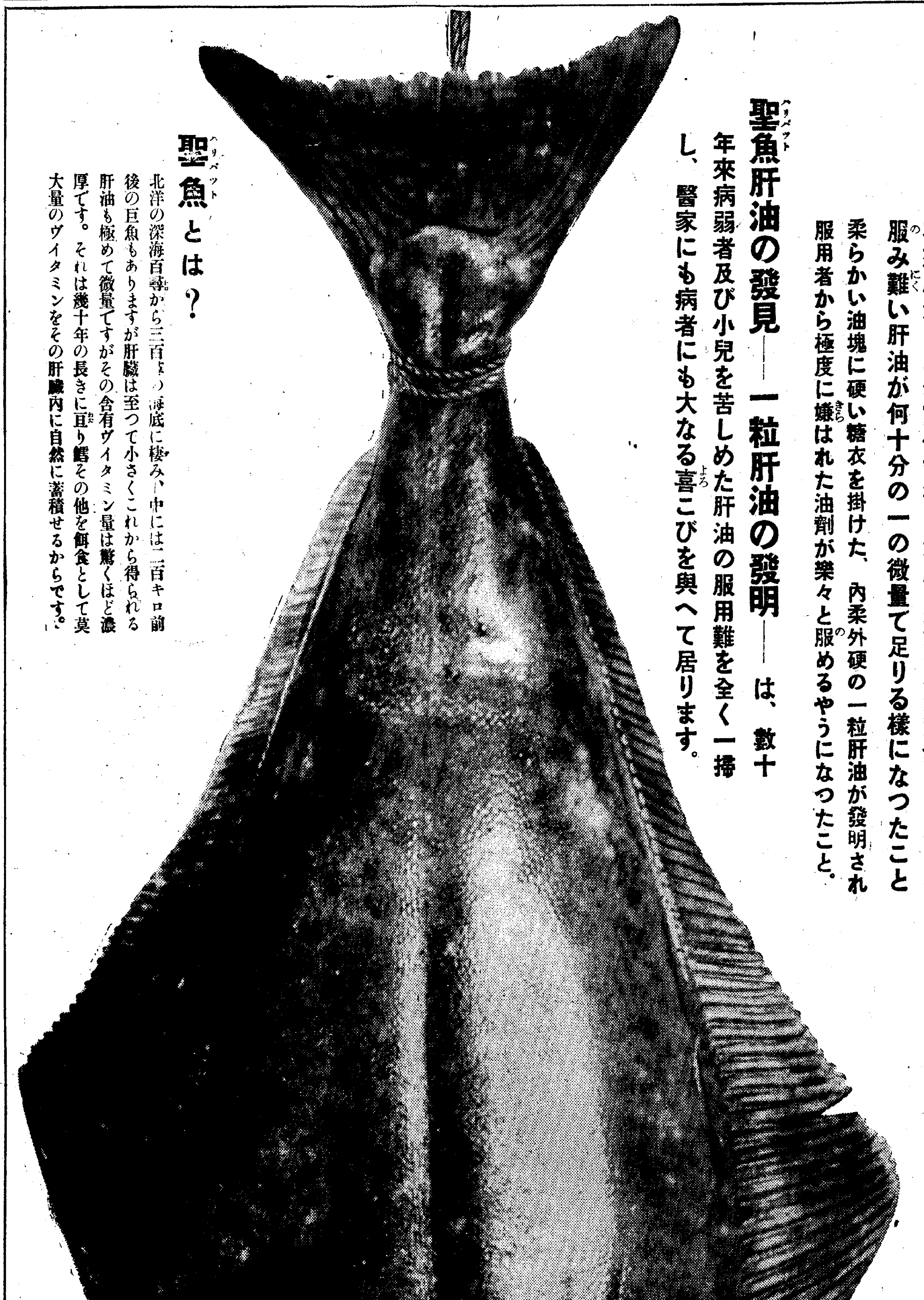

聖魚（ハリバット）とは？

北洋の深海百尋から三百尋の海底に棲み、中には二百キロ前後の巨魚もありますが肝臓は至つて小さくこれから得られる肝油も極めて微量ですがその含有ヴイタミン量は驚くほど濃厚です。それは幾十年の長きに亘り鱈その他を餌食として莫大量のヴイタミンをその肝臓內に自然に蓄積せるからです。

岡田博士述「聖魚（ハリバット）肝油に就て」と題する小冊子（見本つき）は東京田邊商店あて御申越次第送呈す。

今は豆粒大の甘い小粒で兒童の方から進んで服みたがります

國際單位！

ハリバが普通の肝油劑に遙かに優越して居るのは單に「微量で効く糖衣粒」となつて居るといふのみでなく毎粒均等のVA（ヴイタミン）を含み効力に不同がない點にあります。乃ち各製品とも「スペクトル分光器」で精確に檢定し一粒が三四〇〇國際A單位を均等に含んで居り、實に四乃至六グラムの肝油に匹敵します。尙この檢定法を實施して居るのは現在我國ではハリバのみで實に日本唯一の標準品であります。

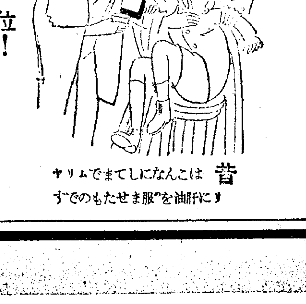

昔は こんなにしてまでムリヤリに肝油を服ませたものです

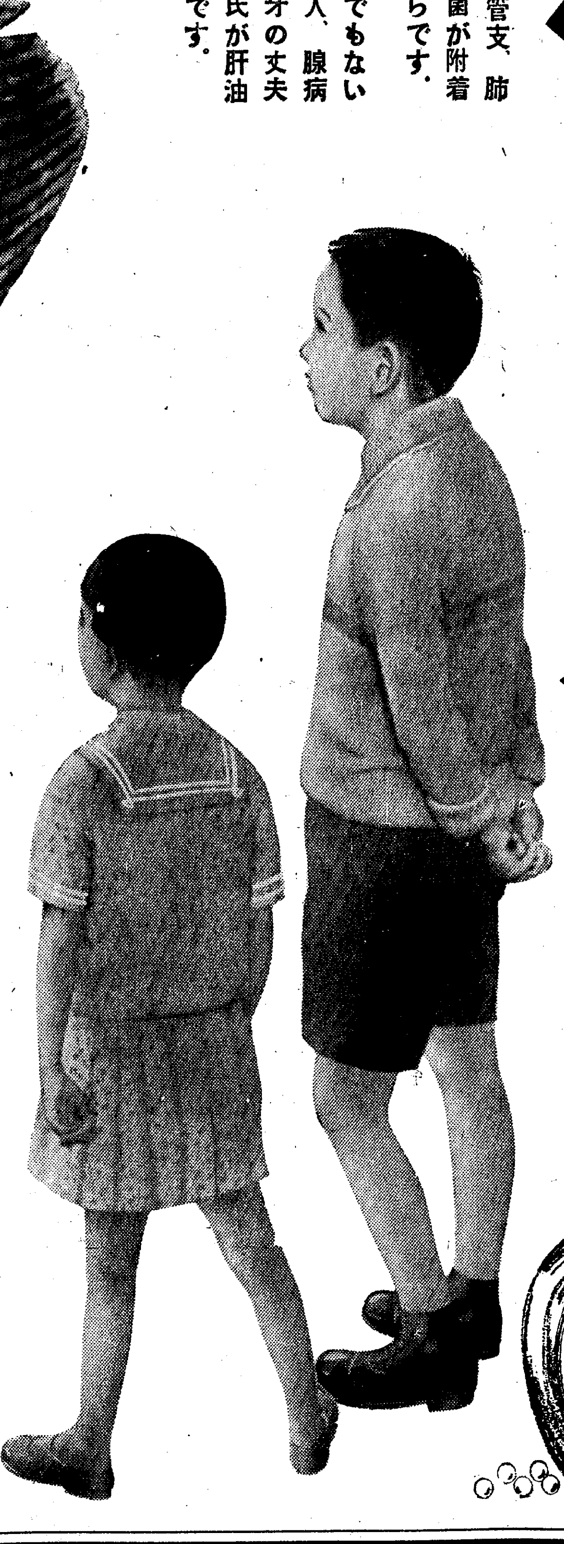

微量で効く…糖衣の小粒

一日量	肝油なら	ハリバなら
幼兒	四グラム	一粒
小兒	八グラム	二粒
大人	十五グラム	四粒

百粒……二圓五十錢
五百粒……十圓五十錢
藥店にあり

東京市日本橋區本町 株式會社田邊元三郎商店
大阪市東區道修町 株式會社田邊五兵衞商店

續々各地で停船

社外船三百隻に停船命令

川崎汽船の爭議擴大

【大阪電話】遞信當局の屆止處分に對抗して蹶起した新海員組合の川崎汽船爭議團では、廿一日夜十時迄に社外船三百隻に對し夫々停船命令を發したが、廿二日正午までに內地、海外各港に停船せるもの總計十六隻に達しなほ續々停船の形勢を示しつゝあり、一方屆止めに附された大阪港の三隻の乘組員六十三名は下船を肯んぜず、正午過るも船內に頑張つて居る

四十二隻に上る

廿二日現在海上のゼネスト

【神戸電話】廿二日午後四時現在新日本海員組合入報によれば、若松に停船中の辰羽丸（辰馬）が軍用品積載のため出帆したのを除き社外船同盟停船は十六隻を加へ計廿六隻となり川崎汽船と合して四十二隻となつた

農學校の夏休み 全廢となるか

農村振興運動にも好影響

農學校長會議の宿題

學業と實習の一元的指導を目的とする全鮮農學校長および實習主任會議は廿二日の水原視察を以て終了した、今回の會議において宇垣總督は一應の訓示を述べたのち宿題として農學校は特殊教育であるから凡ての點に特殊な考慮計畫を必要とするが、休暇の如きも夏休みを全廢しその代り冬休みを長くしたらどんなものだらうといふ意見を發表したので各學校長は右宿題を持ち歸りそれ〴〵協議の上、來月十五日までに學務局へ回答し、それによつて學務局では實施の可否を決定することになつてゐる、現在農學校では實習の關係から夏休みは半交替になつてゐるので總督の宿題通りにすることも容易であり、それに伴つて效果も多大であるのはいふまでもない、なほかくなれば夏休み廢止が他にも普及することが豫想され農村振興、自力更生は、いふまでもなく都會人の精神作興等各方面に拍車をかけることとなる

廿五日午後七時 來青閣で
一、講師 心教々主 不二大和同園主 品田聖平先生
心教講演會（入場無料 來聽歡迎）
一、演題『人生の解決』
主催 心教京城支部　後援 京城日報社

仁川港シルバーラッシュ新風景

氣早い連中は大儲けらしい

【仁川電話】既報、シルバー景氣を反映、既然銀買ひ連中が仁川港に殺到し、こゝを足場に青島、芝罘、上海の大洋銀を買ひ集めては京城或は內地商人に讓渡され、このところ仁川港はシルバー・ラッシュを出現してゐるが、廿二日午後六時出帆の島谷汽船朝海丸に新義州の朝鮮人四十名と、鎭南浦に第一回銀貨輸送に成功しシコタマ儲けた青島在住の內地人二十數名の銀買ひの一團が仲好く團體を組み團體割引まで受けて青島へ！資金をいくら持つてゐるかそこは商賣の駈引でお互ひに口を緘してゐるが、懷はだいぶふくれてゐるやうだ、朝鮮人の內には赤兒を背負つた婦人や、內地人の一團にも妙齡の婦人三名が交つて居り、船會社は思ひかけぬ旅客の殺到に北叟笑んでゐる

辯論大會 大盛況

京城高商主催本社後援第十四回全鮮中等學校辯論大會は廿二日午後六時半から本社來青閣で開催、加藤教授の開會の辭に次いで、落合（京工）徐元錫（高普）山岸（元中）金斗洪（京師）申源慶（崇仁）松井（龍中）諸君の熱辯は五百餘の聽衆を感激の坩堝に捲き込んで盛會裡に同九時終了した

トラックに轢き殺さる

京城府鍾路五丁目天一酒造場トラックが汶山からの歸途二十二日午後八時四十分京城府敦岩洞二八番地先に差かゝつた際突如飛出した二十七、八歲の男と激突、ヘッドライトで頭部を強打して即死せしめた、被害者は崔榮基なる名刺を所持してゐるのみで身許は不明

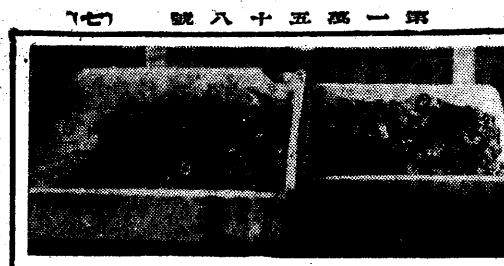

九龍虫綺談！

安東で驛賣りにも出る

國境名物にならうとする

精力の虫

【新義州電話】國境安義一流の人々の間に潜かに愛用されてゐた不老長壽の精力虫といはれる九龍虫が安東驛賣デビューする『九龍虫』は黄虫の三分の一足らずの眞黑いグロな虫だが、これをのむと大した精力がつくといふのである、一ヶ月も續けると肺病もなほり老人の眼鏡なんかいらなくなるといふ物凄い人、た、生きたやつを十四位をかためて一氣に呑むのだ これを擲當、お茶とならべて驛のホームで立賣りしようといふのだから話はふるつてゐる、この虫は昨年暮ごろから安義一流の人々に持てはやされたのが話題の發端、今では本場の安義兩地をはじめ平壤、宣川、定州、大連、奉天、新京遠くは東京へと日滿を通じて現物がドン〳〵運ばれる、安東滿鐵病院長飯田博士の手で研究を進めてゐるが、いよ〳〵驛立賣許可となれば、國境名物とならう、さて稅關關係はどうなるか、昆虫として取扱ふか、藥品としてか、また動物としてか、……瀨戸新義州稅關長のお話

九龍虫を昆虫として取扱ふことは六ケ敷い、驛立賣となれば勿論商品關係で取引することになるから稅金がかゝる、また鹿の角のやうに藥品として取扱ふ場合も考へられる、動物に對する稅率は牛馬羊のやうな輸稅動物に對する稅率とその他となつてゐるから九龍虫を動物とすればその他の部に入る、問題はこれを藥品とみるか商品とみるかで研究して見ないとわからぬ、若し課稅されるとしてもせい〴〵從價の二割と思ふ

九龍虫の愛用者である新義州稅關町の中井寫眞館主は語る

九龍虫は古代支那にかて皇室の秘藥として民間に許されなかつた、新義州に『九龍虫』を持ち運んだのは昨春で滿州鳳山の樋藤氏であつたと思ふ自分は日頃愛用してゐるが非常なきゝ方だ一週間朝夕十四づつのんだらスッカリ元氣が出た、某氏の如きは若いのに眼が惡かつたが一週間で全くよくなり眼鏡をとつた或醫者の娘さんは肺病で困つてゐたが、一週間餘りでよくなつたさうだ、血液の循環がよくなることはテキメンで天下一品の強壯劑と思つてゐる、最近東京方面にも行きつゝあり五十錢で賣りするとなれば二、三十錢どころだらう（寫眞は九龍虫が漢藥草十數種を強靭な齒で食つて天下一品の精力素を更生させてゐるところ）

暖い列車に改造

寢臺や乘降口は寒風を塞ぐ

酷寒季の朝鮮の列車には兎角乘客の不平が多く鐵道局では暖房裝置に種々工風をこらしてゐるが、いよ〳〵主要列車全部を大改造二等寢臺にドアを設置、三等寢台が網で風切られてゐたのを板張りに、三等車の入口ドアにはドアチエッキをつけて自然に閉まるやうにする、雨や雪の日に困難する乘降段の上部に雨よけ樋を設ける このほか客車の窓などから侵入する寒風防止のため隙間を密閉する計畫で近く工事に着手、お客の文句を解消して眞冬でも風の侵入を防ぎヒーターの溫度をあげて寒さを知らずに旅行させようとのサービスである

國境警備に 愛婦の後援デー

十二月中旬に三日間

婦人報國の赤誠を披瀝して愛國婦人會朝鮮本部では去る十月下旬今井田本部長以下幹部一行が國境第一線の警備陣慰問に出掛け平北警內の守備隊、警察官に多大の感銘を與へたが、近く第二回の慰問品を咸南北國境線に發送すべく準備を進めてゐる、之と同時に來る十二月十一日より十三日まで三日間にわたり本部初め全鮮の支部會員一齊に起つて『國境警備後援デー』を催すこととなつた、この三日間はポスター宣傳ビラ、ラヂオ放送、講演會、座談會、活動寫眞會、展覽會等を催して國境警備の辛苦を全鮮の民衆に認識せしめ全會員は極寒の下に國境線を護る守備隊警察官隊の人々に樂しい正月に

上海歸り 怪青年

犯行判明す

【仁川電話】既報、十六日入港の朝鮮郵船會寧丸の怪青年平南平原郡德山面三井里李在天（二三）は仁川署高等係末永刑事部長が檢擧以來一ケ月餘に亘つて嚴重取調べ中であつたが、李青年は金九の部下として專ら上海にあつて少年少女の指導に專念、この程金九の密命を受け軍事訓練生獲得のため入鮮したことが判明、さらに金九一味の行動を知ることが出來、仁川署近來の大捕り物であつた、なほ李は近く送局の筈

大連のギャング容疑者

【大連廿二日聯合】銀行ギャング容疑者として廿二日午前十時頃年齡卅歲位のロイド眼鏡をかけ、懷中に黑と白のマスク二つを用意せる背廣服の男が遼東ホテルの前で客自動車を探してゐるところを大連署に逮捕されたが、一方二見說が相當高く全滿非常警戒網は依然解かれない

桑港、マニラ間は 廿二日に處女空路

將來は廣東迄のばす

【アラメダ廿一日聯合】汎米航空會社の巨人機クリッパー號は愈よ廿二日サンフランシスコ出發マニラに向け太平洋處女空路に乘り出すに決定した、サンフランシスコよりホノルルに到着更にミッドウエー島グワム島を經て二十六日マニラに到着するはずである、空路は當方サンフランシスコ、マニラ間一週一回の郵便物を空輸だけに局限されるが、將來においては廣東まで延長した上乘客便をも開始する豫定である

忠州に怪盜

二千圓消える

忠北忠州大田町高村忠儀方で二十二日午前十時から午後四時迄の間に店內の金庫內にあつた現金二千圓が何者かに窃取された怪盜事件があり忠州署より京城府內各署に手配があつた

奉天鐵路局 車輛工場の火事

損害六十萬圓の見込

【奉天廿二日電通】廿二日午前七時三十五分奉天市外北陵の奉天鐵路局御花園車輛工場より發火、四時間餘燃え續け、客車工場二棟を全燒、新造中の車輛十數輛を燒失正午近く漸く鎭火した、損害約六十萬圓、發火原因に不審の點あり取調べ中である

工科學校運動會

京城府外新堂里昭和工科學校では二十四日午前十時から第一回運動會を開催する

今夕！ 京日コドモ會

（アンデルセン童話出版百年記念）
お話『アンデルセンの一生』太田一江先生……舞踊數種
アイヌ娘モベ・エリ子さん
…童話劇『マッチ賣りの少女』京城ドラマ・リーグ…
トーキー『世界ニュース』パ社童話映畫『不思議の國のアリス』
七時 來青閣
＝場內整理料大人二十錢小人十錢戴きます＝

地下に唸る八百萬圓 愈よ發掘許可

日露役當時露軍の軍用金

金塊が出るかどうか

【奉天廿二日聯合】奉天商埠地十間房料亭金龍館前電車通りの地下に、日露戰爭當時露軍經理部が敗退の際埋沒した時價八百萬圓の金塊入りの金庫の掘出しは、去る大正十五年水道工事の際金庫を發見したといふ大連市北山農造氏によつて計畫され、奉天の有川辯護士を代理人として奉天市公署に發掘願書を提出中であつたが、愈よ山口市公署參事官の肝煎で、廿二日正式許可が下り、兩三日中には大々的に電車通りを掘返すこととなつた、金塊が出るかどうかは疑問だが八百萬圓といふ大話しに作業が始まつたら見物人で大騷ぎだらうといはれてゐる

速達郵便 利用を宣傳

既報の如く去る一日から速達郵便規則が改正されて公衆本位の低廉な料金で電話でも申込が出來て夜間の引受や速達普通小包等の取扱ひが開始されて引受次第直ちに特別便で宛名人に屆けるので最近これが利用は著しく增加してゐるが遞信局にありては之が周知宣傳のため美麗なるポスターを作製して速達郵便取扱ひ地域內の各郵便局所に配布することになつた

內地へ歸還

渡滿第〇〇師團の下士候補者〇〇〇名は教導學校入學のため廿五日午前十時卅五分京城着同五十分發列車で內地へ歸還する

齒醫者さんら阿片密賣

京城鍾路署衛生係では數日前管內各齒科病院の藥品の檢査を行つた際、同鍾路二丁目パゴダ公園前齒科醫師朴某（三〇）が阿片多數を所持してゐるを發見取調べた結果、府內某無藥會社員朴某（三〇）と共に齒科醫院の看板にかくれ阿片密賣の疑ひあるをもつて右兩名共留置の上事件一切を司法に廻し目下嚴重取調べ中

松岡龍山署長さん

署員の奧さんへ同情

皆勤署員さんに內助の効

龍山署では廿二日全署員を招集、昨年十一月一日から今年十月卅一日までの皆勤者表彰を行つた、皆勤者は全署員の三分一の五十三名で非常な好成績であつた、それぞれ賞狀を授與した後、松岡署長さんは署員が皆勤するためには裏の內助が大いに力あるといふので、自分でデパートを漁り皆勤者全部の奧さんへと優しい贈り物をした

47－3 立教勝つ 對帝大戰

【東京電話】七大學ラグビーリーグ戰立教對帝大の試合は廿二日午後三時明治神宮競技場で舉行、左の成績で立教勝つ

立教 47（29—3／18—0）3 帝大

年賀切手に富士の紅色

遞信局では年賀郵便を一層意義あらしむる爲め富士山を紅色に印刷した正月氣分たつぷりな一錢五厘の郵便切手を朝鮮にても發賣し年賀用には努めて、この郵便切手を使用するやうに宣傳することとなつた

平北渭原對岸へ匪賊現はる

【安東廿二日電通】平北渭原對岸輯安縣富裕街に廿二日午前一時頃百數十名の匪賊來襲し、放火掠奪を行ひ警察隊と交戰中であるが、電話線切斷され詳報なく、渭原警察は特使連絡によりこれを知り緊張警戒中である

他にも毒殺未遂

鵜野子の罪狀暴露

【東京電話】校長を毒殺し三千圓を奪取した鵜野子について取調べの結果更に彼が他に毒殺を企て未遂に終つたことが判明した、即ち彼は府立七中時代の同窓である淺草今戸町の田中武彥（二〇）の紹介で知合つた同區花川戸所社會課の鈴木武治（二〇）所有の司馬江漢の山水の額（時價千圓のもの）を他に賣付け方も金を渡さず鈴木より頻りに金を渡せと迫られたため遂に同人を殺害せんとし、去る十九日亞砒酸十瓦を手に入れ電話で右鈴木を淺草公園中西喫茶店に呼出し、紅茶二杯を注文、右亞砒酸を鈴木の紅茶に入れたところ、鈴木は紅茶を口にすると妙な味がするので其のまゝ吐き出してしまつたので目的を達せず、その後これに懲りず同夜九時頃又復鈴木を訪問し手土產に持つて行つたもなかに亞砒酸を入れ鈴木に喰はさんとしたが鈴木は警戒して食はず危く毒殺の難を免れたことが暴露した

街の紳士取締

京城本町署では年末時に各銀行、會社をあさりあるく『街の紳士』に對し今年も徹底的に取締ることになり、目下高等係でブラックリストに記載してゐるものにつき內査を進めてゐる

神兵隊事件の影山氏假出所

【東京電話】神兵隊事件被告はその後續々刑の執行を停止され假出所して居るが書記局責任者影山正治（三七）も二十二日夕刻刑の執行を停止され假出所となつた

電通創立記念 大阪祝賀會

大阪における日本電報通信社三十五周年並に大阪電報通信社三十周年記念祝賀會は十八日午後五時から中之島新大阪ホテルで開催、官民各方面の名士六百名出席、餘興の後開宴、デザートコースに入り、光永社長の挨拶に次で同社記念事

愛國の献金

さらに盛んとなる

二十一日午後京城大和町一ノ三三訓川一之君＝日出小學校二年生＝が朝鮮軍司令部を訪ねて愛國部の平井大尉さんに「朝鮮防空器材費にして下さい」と二圓五十二錢を献金、平井大尉さんが事情を聞いて見ると、好きな花火遊びをやめて寄付したのださうである、忠南困難部合德公立普通學校兒童は十月十五日から十一月五日まで廿日間、毎日水田を走り廻り落穗を拾ひ集め『日本の兵隊さんは世界で一番強いが飛行機が足りないさうだから』と落穗の賣上代三圓を献金、京城府通義洞中澤定輝氏は亡夫人の忌明に五十圓、同旭町一ノ三齋藤秀雄氏は愛息の五十日忌に廿五圓を献金、忠南瑞山普年會員は去る十四日から禁煙節約した煙草代二圓五十錢を、京城東大門小學校では京已忍苦日に職員生徒が冗費を節約して廿一圓三錢、同普陵商業生徒は十八圓、京畿道龍仁郡南邑公立普通學校兒童は二圓五十二錢いづれも國民精神作興週間の節約、勤勞から國防献金した

泥棒は內から

二十二日朝府內鍾路署では既然緊張司法刑事が八方へ飛んだと思ふと同十一時頃府內某裝飾部主任大育俊夫（三〇）＝假名＝を檢擧極秘裡に取調を行つてゐる、この主任は數日前同店からギンキツネ毛皮時價五百圓位を窃取してゐた事を同署員に發見されたもので他にも餘罪あるものとみられてゐる

支那人金密輸

既報、鍾路署では京城太平通二ノ三一支那人慕宗茂外二名を金塊密輸犯人として嚴重取調べた結果、彼等は京城府內で金指輪等を買集めては仁川支那街慕某（〇〇）と連絡をとつて密輸出してゐた事が判り慕某の行方捜査中である

今泉定助氏 各地で講演

明治神宮奉賛會々長今泉定助氏は全鮮各地を巡歷して社會教化に關する講演を行ふ爲廿二日入城したが、日程左の通り

▲廿四日、咸興▲廿六、七日、平壤▲廿九、卅日京城▲十二月一日、全州▲二、三日、大邱

モヒで死亡

【仁川電話】仁川牛角里四五飴商金連壽（？）は二十一日夜十二時頃腹痛を訴へるので、同家使用人でモヒ中毒者金世雄（？）がモヒ注射をなしたところ一時間後死亡、仁川署で金世雄を檢擧取調べ中であるが、金の死體は二十二日午後解剖に附した

暴風警報

廿二日午後八時仁川觀測所發表、西鮮低氣壓に伴ふ季節風强し、氣溫急降すべし、平南北、咸南北、黃海、京畿の沿岸を警戒す

けふの天氣

晴、寒くなる

品質第一等 フルーツ 桃屋の果實罐詰
白桃、黃桃 枇杷、西洋梨 フルーツサラダ 蜜柑 櫻桃 鳳梨
（各食料品店にあり）
東京 桃屋發賣

謝出火御見舞
鎭南浦驛前
泰和精米所
昭和十年十一月二十二日

CRIMAG
製法特許
▼宿便排除に ▼常習便秘に ▼胃腸疾患に
西勝造 監製
クリマグ
副作用なく 効力顯著！

標商 特許 中松特許事務所
（滿洲國商標登錄取扱）
辨理士 中松潤之助 須藤忠 伊藤昭太郎 宇賀武雄 山中致吉 八島佐太郎 中村公平 小野良三 中松盛雄
所在地 東京丸ノ內 三菱廿一號館 電話丸ノ內（23）一九〇〇
大阪出張所 大阪市今橋 帝國ビル四階 電話本局一八二七 辨理士 北島友次郎

サンシ號自轉車
一歩進んだ 完全防水式
經濟價値三倍
東京 田端
サンシ號自轉車工場
カタログ進呈

ドンコ帳簿
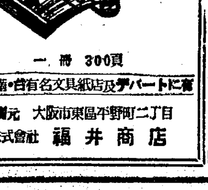
紙表背角・式綴多・超製明特許
用紙差替自在・綴穴の切れない
一冊 300頁
全國有名文具紙店及デパートに有
發賣元 大阪市東區平野町二丁目 株式會社 福井商店

武田産婦人科病院
新學期 四月・十月 武田産婆學講習所
京城府長谷川町 朝鮮銀行横
醫學博士 武田正房
電話本局(2)四五四五番・四二七二番

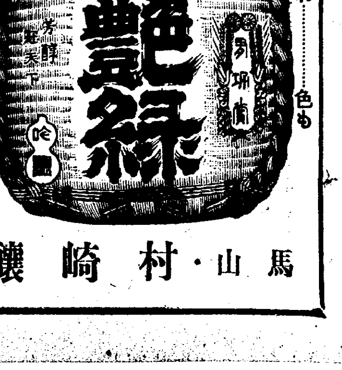

召し上れ……色も 香も良い ツヤミドリ
馬山・村崎釀

性病 皮膚 泌尿 鑑海醫院 電本1495

京日案內

貸家 場所東四軒町京城官舍裏 交通至便煉瓦造一戸家 家賃卅五圓 家主 同所 山村

店員 採用 身體强健にして希望者は履歷書携帶午前中御來談下さい 南大門上 笑福旅館

貸家 京城驛前南大門通り五丁目三階建御用の方は京城驛前 池田商會へ 電本七八九番

採用 女計算事務員至急採用年齡二十歲以上三十歲迄經驗者好都合市內に保證人を要す履歷書本人持參詳細面談 本町一丁目 夏川小間物店

モル ヒネヘロイン中毒 短期無痛法相談に應ず 電話本局四八四六番へ

貸家 二階建住宅貸卅七圓 三、六、溫突浴室物置其他完備日當良く閑靜交通至便總督府道廳に近し 壽松洞一二五騎馬隊前 近見

下宿 求む南向日當りよき室 日に二食二五圓位迄 町三坂通中流以上會社員官吏の家庭 古市町四三〇 會內岡田文親 電本四四四〇

採用 事務及調査係數名 相當教養ある活動的人物を求む希望者は二十四日迄履歷書持參 南大門通四興業ビル 東京都調業興信所

恩給 立替は大勉强 有利に御相談致します 念のため他店と御比較を願ひます 京城府古市町三三五番地 三澤商

住宅 地安價分讓 御町及新堂里 京城府明治町一ノ四六 電本二三五九 小高

特別案內 府民館食堂 女事務員至急募集 計算係一名 食堂係五名 年齡廿歲前後高女卒以上衣服無料貸與食事付 初給卅圓以上 履歷書持參本人來談の事 長谷川町百十一番地 花月支店

都會化粧 (139)

岸田國士作 田中良畫

二つの生命（二）

照子は相手が喋るのをぢつと聽きながら、その間に氣持の整理をしようと思ひ、理窟や見榮からでなく、自分の本心にすらすらと物を言はせてみようとした。

しかし、その本心が今どこにあるのか、それさへはつきりと摑めないほど、彼女の精神全體は疲れ鈍つてゐた。

會はずにすめば會はずにすましたかつたこの仇敵にも均しい女の、その何處かに自分を和らかく包んでくれる雰圍氣が感じられると、たゞもうそれだけで、一緒に胸をつまらせるより外なかつたのである。

『あの人とは、むろんきつぱり別れました。なんでも亞米利加へ渡つたやうですわ。副島は、あたしの意に反して、あの人から大へんなお金を取つた上に、あの店まで一旦自分の名義にさせて、それをまた他人に讓つてしまつたらしいんです。そんなどさくさの最中、あたしはこれを連れて田舍の親類へしばらく厄介になつてゐましたの。副島とは、もう口を利くのもいやですし、その問題からなるたけ早く身を退かうと思ひましたから……。やつぱり東京ですわね。どつちを向いても知らない顏ばかりつていふ方がどんなにせいせいするかわかりませんわ。今、また働いてますの。今度は自分で店を持たずに、デパートの仕事を頂つて、家でコツコツやつてるんです、細々だけど、それも吞氣よ』

照子は、なるだけ顏を見られないやうに眼を斜に落して、時々うなづいたり、瞼を押し開いたりしてゐた。いざなにかを云はうとしても、その言葉がみつからないのである。が、加壽子は、それに頓着なく、或は、それを察して、自分の方で喋ることは引受けてゐた。

『あなたのその後の御樣子もゆつくり伺ひたいわ。でも、あらましは承知してるものと思つて頂戴ね。それから、牧野さんとかつておつしやる方、あたし一度お目にかゝれないか知ら……』

そんなことまで聞いてゐるのかと、照子は可笑しい氣がした。

『えゝ、それやかまはないけど……あたしのことであんまり……』

『あら、いゝぢやありませんか。これからのことは、やつぱりちやんと考へとかないとね』

彼女は、三越のカステラと、小さな名刺をおいて、やがて暇を告げて歸つた。

それから二日目に、牧野が訊ねて來た時、彼はいきなり、

『おい、シャルムーズのマダムが俺んとこへやつて來たよ』

『え?』

『ほら、銀座の洋裝店のさ』

『あゝ、さう……』

シャルムーズといふ名前がちよつと思ひ出せなかつたのである。

『なんて云つてた?』

『あゝいふ女は、こつちや苦手なんでね。でも、評判よりやましぢやないか』

『評判つて、何處で聞いたの』

『ちやんと調べてるよ。尤も、亭主以外の男に惚れたつて、その女が駄目とは限らんが、その男つていふのが、また、一種のドン・ファンだつていふぢやないか』

『ドン・ファン……さうね、さう云へないこともないわ。兒さんの見さんよ』

『知つてるよ。君もひつかゝつた一人ぢやないか』

『ひつか……』

と、云ひかけて、照子は、口惜しさうに唇を嚙んだ。が、それはほんの一瞬間で、牧野の悪意のない表情をぢつと見つめてゐるうちに、自然に頰の筋肉がゆるんで、更めて相手を睨み返す瞳は、いつか艶めかしい艶を帶びてゐた。

D・K ラヂオ　けふの番組　二十三日（土）

午前七時五〇分（東）ラヂオ體操
同八時一〇分 今日の天氣見込
午前一一時四〇分（大）海外市況
正午（東）時報 氣象通報
午後零時三〇分 ニュース
午後零時五〇分（東）雅樂 盤渉調、音取 宮内省雅樂部
一、蘇合香急（大曲吹）
二、蘇莫者破
三、劍氣褌脱（唐拍子）
同一時二〇分（名）室内樂
一、絃樂四重奏曲 ニ長調 作品五七五 モーツアルト作曲
第一樂章 アレグレツト
第二樂章 アンダンテ
第三樂章 メヌエツト
第四樂章 アレグレツト
二、モルト・レント ルビン・シユタイン作曲
三、ボーション編曲
名古屋ストリングクワルテツト
第一ヴアイオリン 中村日出男
第二ヴアイオリン 小仲 重嘉
ヴイオラ 高松 茂
チエロ 堀 潜
同一時三〇分 ラグビー試合實況 京商對新義州高普 ―京城運動場より中繼―
同三時四〇分（東）氣象通報
同六時（東）うたのおけいこ（テキスト五十二ページ）子供のテキスト十一月號待選麗謠
一、佛法僧…赤澤佐以子作詞 吉原規作曲
二、アンテナの背くらべ…三苫ゝみ子作詞 加藤しのぶ作曲 柴田香子
同六時二〇分（東）コドモの新聞 關屋五十二
同六時二五分 趣味講座 芝居の鬘 松田青風
同七時 ニュース、天氣見込
同七時三〇分（大）謠曲 松風 大槻十三 笛 野口傳之助 小鼓 荒木兵三 大鼓 下村英一
同八時一〇分（東）寄席中繼 ―神田花月より中繼―
一、落語 鰻屋 金原亭馬生
二、流行歌吹寄 石田一松
三、落語 本膳 春風亭柳枝
四、漫才 僕等の花嫁 千歲家今若 千歲家年男
五、漫藝 今の昔 柳家三龜松
同九時三〇分（東）時報 ニュース、氣象通報、翌日の番組、ニュース再放送
同一〇時 ニュース（朝鮮語釜山）

第二放送

午後零時五分 將棋打鈴 崔貞權
同一時二〇分（名）室内樂 アルペ
同六時 ハーモニカ合奏 咸尙勳
同六時二五分 時事解說 金雨鎬
同七時三〇分 音律 姜石燕
同八時 流行歌 車貴吾
同八時三〇分 古談
同九時 唱劇調 金如蘭

あすのきゝ物　二十四日（日）

午後零時五〇分 講演 祕境タライ大湖を探りて（新京）布利秋
同一時二〇分 ジヤズ DKオーケストラ
同六時（大）連續童話劇 續チヨビ助物語（二）怪しい船 BKコドモサークル
同八時（東）淨瑠璃 淸元 千賀松園 梅代太夫外
同八時二五分（京）浪花節 席中繼
一、報恩美談梅ヶ谷の義心 京山雲洲
二、藪井玄以東海道の卷 日吉川秋水

うたのおけいこ　午後六時 柴田秀子

一、佛法僧

お耳をすましてよくお聞き
ほら鳴いてますきこえるでせう
ブツポーソーブツポーソー
坊やも口眞似「ブツポーソー」
をかしな鳥ねえお山に
どんなお山に居るんでせうか
ブツポーソーブツポーソー
坊やの口眞似「ブツポーソー」

二、アンテナの背くらべ

アンテナアンテナせいくらべ
向ふのお屋根のアンテナも
こちらのお屋根のアンテナも
負けずに高いとゐばつてゐる
アンテナアンテナせいくらべ
お隣の土藏の屋根よりも
遠いお山もなんのその
まだまだ高いとゐばつてゐる
アンテナアンテナせいくらべ
高い高いとゐばつたら
まだまだ高いおつきさま
お空の上で笑つてた

趣味講座　芝居の鬘

午後六時二十五分 松田青風

芝居の鬘に就て次の樣に分けて簡單にお話申上げようと思ひます。

一、歌舞伎劇の鬘の創始と其沿革
一、團十郎の活躍と鬘の工夫
一、舞台の擴大と照明の强烈に依る鬘への影響
一、鬘の出來る迄の過程
一、仕掛物の鬘の說明
一、鬘師と床山の別及その仕事
一、床山と小道具、衣裳との關係
一、女形の鬘に掛ける掛物に依つて其の役柄を表す例

寄席中繼　東京神田花月より　午後八時十分

鰻屋　金原亭馬生

道で八つさんが、仲間の熊さんに行き會ひ、實はこれから一パイ飲みに行から、この少し先きに鰻屋があるが、そこの店にこの間行つたが、一時間も二時間も待たせた上、鰻の丸燒きを食はせたんだ、それで金を擲ふ段になると、そこの主人がいふに『いえ酒の代も要りません。實は板前が病氣で休んでゐるので、手前が鰻をさくつもりでやりましたところが、よく行きませんので丸燒きにしてしまひましたので、お代はよろしうございます』といふんだ。ところで今日、その店の前を通つたら板前がゐないから又酒が只で飲めるから行かうと誘ひ、熊五郎もその氣になり二人でその鰻屋に來る。さて、座敷に上つて鰻の出來るのをまつてゐたが、何時までまつても持つてくる樣子がないので、臺所へ二人でのぞきに行くと、主人が鰻と大格鬪をやつてゐる。そのうち主人が鰻を持つたまゝ表へと飛び出して行くので、八さんが怒つて『オイオイお客がゐるのに何處へ出て行くんだ』と聞く、主人『さあ私にもわかりません、鰻に聞いて下さい』

本膳　春風亭柳枝

ある時、村の者が大勢庄屋の家へ集まつて名主殿のところで婚禮の披露目に皆招ばれてるが、本膳の食ひ方を知らないから、どうしようと相談をはじめた。庄屋も自分もしらないから物識りの先生に聞かうと一同そろつて先生のところにやつてくる。物識りの先生は私も招ばれてゐるから丁度いゝ、一人々々稽古させても大變だから當日、何んでも私のする事を眞似なさいと敎へる。さて當日先生を先に立て、順に從付いた者からならぶ。いよ／＼本膳が出る。先生が汁椀の蓋をとると、一同順にとる。數十人が順に眞似てやるので先生はあまりおかしいので、くすりとわらつた。笑つたとたんに先生の鼻の尖つた所に飯粒が一粒ついた。これを見た一同早速眞似をはじめる。先生は早く飯粒を終つてしまはうと、里いもに手を出すと、箸が塗箸なのではさまうとすると、つるつるとすべつて膳の上へいもが轉がり出した。さうすると一同芋を膳の上に轉がして出す。先生は驚き『やめろ』といふため庄屋の横ッ腹を拳固でつくと庄屋はこれも禮式とおもひ、となりの者をつく順々についてゐるうち、一番終ひの人が立つて『先生樣この拳は何處へやるだね』

漫藝　柳家三龜松

ある男が、お座敷で一パイ飲みながら、今と昔の話を始める。昔の風が一寸でも殘つてゐるのは下町だけになつた。下町風とモダン趣味とゴチヤ／＼になつてゐるのは面白いといふ話から戀が流行して女の人が盛んに用ひてゐるが矢張りは戀を念入りにつくる所が風情があるんだ、等と話し合ふ。流行歌が盛んになつてきたので今にお座敷でも三味線がなくなり、ピアノ伴奏なんてことになるだらう。さうなると都々逸の文句に

へあとから箱丁がついてくるといふのは
へあとからトラツクがついてくるなんて大變だと大笑ひになり流行歌と都々逸にうつる

―並木の雨―
へ並木の路に雨が降る、何處の人やら、傘さして後姿がなつかしい

―南の國―
ア、浮世離れてオ、しぶきに濡る乙女よ、椿の咲く島に
サアサア、行きませう南の島へ

―都々逸―
深酒は飲んでは惡だと云つたり、云はせた鮮に、なにが不足で醉つて來る
雨戶たゝいて、モシ酒屋さん飲んで、くだまかぬ樣な酒くだしやんせ
金は出來たし、着物も出來た そろ／＼旦那と離れやら
どうかしたかと、背に手をあて どうもしないと下俯向き目は一パイ涙ぐみ、あなたが暫く來ないから
僕が暫く來ないとて短氣起してやけ酒を、飲んで體をこわすなよ

演藝案内

京城劇場（元浪花館）
本町三丁目（電話本局一五一四番）

十一月二十一日より四日間限り
絕讚！古今獨流獨歩の玲瓏玉を轉がす天下唯一の美音
女流浪曲の横綱
巴うの子一行

二十三日讀物
左甚五郎（每夜續き）日吉川獨道
義士傳（每夜續き）巴小うの子
鼠小僧次郎吉（每夜續き）京山天龍
竹田宮設下 富士日出子
國定忠治 岡本鶴田
戀と武士 巴うの子
外餘興數種 掛合二人娘
關の五本松

二十四日讀物
左甚五郎（每夜續き）日吉川獨道
義士傳（每夜續き）巴小うの子
鼠小僧次郎吉（每夜續き）京山天龍
魚屋本田 富士日出子
國定忠治 岡本鶴田
祇園情話 巴うの子
外餘興數種 掛合二人娘
やくざの半太郎
出演者多數の爲正五時開演致します

大正館
大都映畫 櫻井町

二十三日より堂々封切特別番組 大衆席十錢均一
待望の大都映畫巨篇 白井戰太郎監督連續時代劇 海江田讓二、月宮乙女主演
の泥人形（前篇）
遠山龍之助、大川百々代、雲井三郎、山吹徳二郎共演
パラマウント超特作全發聲日本版 チヤールス・バートン監督探偵大活劇
ロツキーの怪人
瀬々と迫る牧場の殺人事件、風の如く現はれる、黒衣の騎手、犯人は果して何者？
大都映畫超特作現代劇 ハヤブサヒデト得意の怪生スポーツ活劇
大學生の流線型
琴路美津子、高寺榮一、橘喜久子、大岡怪童、廣田義一共演

浪花館
松竹映畫封切 明治町一 電本二六六

二十一日より二十七日まで晝夜二回上映、全く素晴らしいこの三本！なぜこんな映畫が今まで出來なかつたのか！どれもこれもみな話題の中心になる映畫！
蒲田サウンド版 彌次喜多行進曲 磯野秋雄、高松榮子出演 下加茂オールトーキー 大曾根辰夫作品
流小唄 月の出潮 高田浩吉、原駒子出演 松竹蒲田オールトーキー 五所平之助作品 北村小松原作

喜樂館
日活直營 京城本町 電本二三〇

二十日より特別公開 二千勝の大施躍翻として先勝者の頭上に輝く日活映畫の明窓！
日活東京發聲映畫特作 重宗務監督作品 原作中野實・脚色八田尙之 撮影持田米作 オールトーキー
吹けよ戀風
小笠原章二郎主演 近代娘は恐い
乾杯―學生諸君
藤井貢、大日方傳、逢初夢子、市川春代主演 涙ぐましき友情とスポーツマン・スピリツト横溢せる明朗なる學生映畫
日活京都特作 新版やくざ草紙 オールサウンド版
逃げ水の彌三
俊英久見田喬二監督 澤田淸、衣笠淳子主演
原作は雜誌富士に連載されて好評を博したもの子母澤寬得意の義理と人情を描寫した一見胸のすく快心作
日活特作 祇園情話 戀すればこそ、大江美智子主演

京龍館
松竹共營

二十一日より四日間斷下席二十錢
蒲田特作現代映畫 佐々木康次郎監督作品 高杉早苗、龍太寺伸主演
山は夕燒
大山健二、六郷滿子、小櫻田正一、吉川滿子、堅月典子、土屋詩郎、宮島健一共演
原作赤間大作・監督古野英治 右太プロ特作時代劇 市川右太衞門主演
放浪の名君
歌川絹枝、武井龍三、高堂國典、

松竹座
P・C・L 東寶 黃金町

京都下加茂特作時代劇 原作柳川眞一・監督星哲六 阪東好太郎・飯塚敏子主演
高原の虹
澤井三郎、邱井哲、花岡菊子、關操、天野丹一、實川童共演
廿二日より特別大公開晝夜三回興行 十二時三十分までの御入場者は各等半額 小人學生廿錢、小學生十錢 普通料金大人三〇錢
マスコツト映畫社特別提供 コロムビア映畫社超大作日本版 監督アルマント・シエファー クライド・ベテイ・セモリサバーカー主演 世界未曾有の猛獸大活劇
コストジヤングル
極東超特作時代劇 原作脚色小谷光 監督城戸品郎 撮影杉浦茂 實川長二郎 辻靜子主演
侠盜攻心錄
極東特別提供現代劇 原作脚色櫻庭靑蘭 監督米澤正夫 松浦築技主演 大悲劇
幸よ女性にあれ
曾根讓、酒井光子、北原幸夫、みどり雅子共演

團成社
鐘路三丁目

十一月十九日封切 毎日三回午前十時五〇分午後一時四五分六時四十分
ユナイテツド社超特作日本版 ドロシー・アーズナー女史監督 アンナ・ステン主演
女優ナナ
ゾラの名とともに餘りにもその名高きナナ妖星アンナ・ステンの神技に乘つてスクリンに再現する淫蕩
UA社提供廿世紀特作日本版 コンスタンスベネツト主演
ムーラン・ルージユ
たつた二人で三角關係の戀が成立するなんてお伽噺でなくて何でせう
P・C・L超特作オールトーキー 『淺草の姉妹』より
乙女ごころ三人姉妹
細川ちか子、堤眞佐子、梅園龍子主演 川島康成

中央館
新興キネ

十九日より特別大公開 待望の巨大篇愈々封切映畫界に大問題を惹起せし妖星志賀曉子が最後の情熱的映畫新興十惠プロ大合同作品ポリドール吹込
巨匠 村田實 監督 片岡千惠藏 志賀曉子 主演
情熱の不知火
女ゆへに藥籠をとり上げられた若き武士が計らずも流浪の果その女にめぐり會ふ妖しい情熱は亂れて待望の名コンビに依る超大作
オールトーキー コロムビア超特作日本版 ヴイクタージエルチン リリアンハーヴエイ主演
今宵も樂しく
サウンド オール
脫線三銃士
原作監督齋々喜多九平 大友壯之助 島徳弘一 有馬是馬主演

朝日座
京城本町五丁目 電本二三〇

十一月二十三日より五日間 大阪吉本興業合名會社提供
漫談の覇 横山エンタツ
ラヂオレコード各雜誌でお馴染の日本一の漫藏王横山エンタツ杉浦エノスケ外四拾余名の一行特別加入古花會女連なんと素晴しい色物界の大蔵華版定評ある滿々ファンの御來場を絲ぢ致しております
（エンタツの漫語）君は軍人カアー、早慶戰、花嫁の寝言、耳の耳、モグリの大將、僕は探偵、直接問答、僕の家庭、破れた戀、ダンス狂時代、三原山は實ふ、街道スケツチ、眼と眼病、角力狂、趣味と戀、戀の學校
毎夕五時開演

朝鮮郵船定期出帆

北鮮東京行 佐渡丸 雄基九日 清津十一日 元山十三日 釜山―關門―大阪―名古屋―清水―横濱寄港
○急行船 盛京丸 雄基六日 清津八日 元山十日 關門―名古屋―横濱―清水寄港
西鮮東京行 △江京丸 鎭南浦三日 仁川五日 關門―大阪―名古屋―清水―横濱寄港
△成鏡丸 新義州 日 鎭南浦二日 仁川三日
北鮮名古屋行 新義州 日 鎭南浦七日 仁川九日 釜山―博多―關門 阪神寄港
○陸軍運輸部御用船 立神丸 雄基三日 清津四日 元山六日 釜山―博多―關門―神戸寄港
北鮮大阪行 清津丸 雄基七日 清津八日 元山一日
金剛山丸 雄基十二日 清津十三日 元山十五日
西鮮大阪行 ○南部線 漢城丸 仁川十六日 群山十七日 木浦二十日 釜山―關門―神戸寄港
漢江丸 仁川十九日 群山十日 木浦十二日
○北部線 慶州丸 仁川九日 群山十日 木浦十二日 博多直行―神戸川寄港
新義州 漢城丸 日 鎭南浦一日 仁川三日
新義州 日 鎭南浦六日 仁川六日 新舞鶴―舞鶴―宮津―境延長
敦賀行 慶安丸 雄基二日 清津三日 元山七日 釜山―博多―長崎寄港
鹿児島三角行 錦江丸 仁川二十六日 群山二十七日 木浦二十八日
○博多直行船 櫻島丸 大連四日 仁川七日 長崎寄港
西鮮濟津行 平安丸 仁川 日 鎭南浦 日 釜山 日
北鮮上海、青島行 平安丸 清津 日 釜山 日 青島延長―群山―木浦 隔航寄港
上海行 平安丸 仁川二十二日 鎭南浦二十日 釜山五日
青島行 會寧丸 込海延長 仁川二十日 鎭南浦 日
大連行 櫻島丸 仁川二十六日 鎭南浦二十九日
大連丸 仁川七日 鎭南浦 日
浦鹽行 清津丸 元山九日 清津十三日 雄基十三日
△乘船賃金低廉船中食事付
△右ノ外隨時臨時船ヲ配船シ船腹ノ餘裕ヲ取計ヒ居リマス

日本郵船定期出帆

歐州行 照國丸 横濱、神戸、門司 十一月二十四日
桑港行 大洋丸 横濱、神戸 十一月三十日
濠洲行 熱田丸 神戸、長崎 十一月二十三日

朝鮮郵船株式會社
京城南大門通り五ノ一 代表電話本局（2）四一九五番
釜山支店 大廳町 元山支店 海岸町
仁川出張所 電話長一三四番
北鮮出張員 清津府北星町 電話長三五一番
京城代理店 朝鮮運送會社 電話長一八二
鎭南浦代理店 朝鮮商工會社 電話本局五一一番
仁川仁理店 朝鮮運送會社
群山代理店 群山海運會社
木浦代理店 朝鮮運送會社
釜山代理店 大池回漕店
元山代理店 朝鮮運送支店
城津代理店 朝鮮運送支店
清津代理店 國際運輸支店
雄基羅津代理店 國際運輸支店

朝鮮郵船定期出帆
乘客貨金低廉船中食事付 △印船客御斷り

東京行 丸 十一月 日 關門、横濱、名古屋、清水、東京
大阪行 △成鏡丸 十一月二十九日 下關、神戸、大阪
漢江行 丸 十一月二十六日 仁川ヨリ博多直行
漢城 ○急行船 丸 十一月二十六日 阪神行客二千五百噸級
鹿児島行 丸 十一月二十六日 博多、長崎、鹿兒島、三角行
大連直行 錦江 丸 十一月 日
上海行 平安丸 十一月三十日 釜山、上海、仁川、青島
青島行 會寧丸 十一月二十五日 芝罘、大連、青島、仁川

近海郵船仁川出帆
雄基行 鎭南浦、大連、高雄行

朝鮮郵船定期出帆
●北鮮新潟連絡船
△印船客御斷り

新京丸、滿洲丸 定員一等十二名、二等四十二名 三等百二十八名

雄基	三ノ日	午前六時發
羅津	三ノ日	午前九時八時發
清津	三ノ日	正午十二時着
新潟	五ノ日七ノ日	午後五時發
清津	九ノ日	午前十時發
羅津	九ノ日	午前八時發
雄基	九ノ日	午後七時着

東京―阪神―關門 十ノ一ス
北鮮新潟直行 △木浦丸 雄基十二月六日清津九日

大阪商船仁川出帆

●阪神行（船客御斷）
十二月二十四日 第一大連丸
十二月二十五日 第三宮洋丸
十二月二十七日 第七雲海丸
十二月二十八日 泰仁丸
十二月二十八日 神安丸
●名古屋、京濱行
十二月二十一日 第二東洋丸
十二月二十五日 昭光丸 清水、横濱止メ
●鎭南浦、安東行
十一月二十四日 青山丸 南浦止メ
●滿洲行
十一月二十三日 大昭丸
内地各港及臺灣、北海道、支那、南洋、南北米、阿弗利加、歐州、濠州、等各地行接續通シ貨物取扱致候

大阪商船株式會社仁川代理店
株式會社 慶田組
四二一番・二二一一番（出荷）
七二二番・九八四番（入荷）
二二一〇番（宿直）
二二七八番（現場）

内鮮運輸仁川出帆

△昭和丸 阪神行 十一月二十四日 二十五日
△樂昭丸 阪神行 十一月二十七日 二十八日
△廣昭丸 阪神行 十一月二十八日 二十九日
△日の濱丸 京濱行 十一月二十八日 二十九日
△萬世丸 阪神行 十一月二十九日 三十日
海隆丸

仁川港町四丁目
内鮮運輸組
電話 一〇三五番 一〇八番

阿波共同汽船出帆

威海衞、芝罘、大連行
利通號 十二月二十六日午前 時入港 十二月二十八日正午 時出港
威海衞、芝罘、大連行
第三共同丸 十二月二十二日午 時入港 十二月二十四日午 時出港

沿岸航路出帆

岩手丸 月 日
海州行 毎日出帆
若松行（臨時延坪島寄港）毎月六回
仙水行（龍湖島、蘇江、大青島寄港）毎日出帆
聖漁行（漢津、富里浦寄港）毎日出帆
日本近海（天宮、三吉里、大湖芝寄港）
朝鮮汽船 郵船株式會社代理店
大連汽船 株式會社代理店
朝鮮郵輪 株式會社代理店
海州運輸

朝鮮運送株式會社
仁川支店回漕部
電話一〇番 五五九番
沿岸部電話一八一〇 七〇四番

大阪商船定期出帆

○內、滿、鮮連絡優秀客船
北鮮門司阪神行急行
新造船洛東丸就航
門司著 毎日午前十時發 翌々日前十時
雄基、清津、武河、鮮海、洛東 各丸 十一月二十九日 十二月二日 十二月六日 十二月九日
北鮮臺灣行 慶運丸 清津發十二月五日 博多、長崎、鹿兒島、基隆、高雄行
大連内地直行 日滿連絡毎日發
朝滿、滿蒙主要驛ニ於テ船車連絡
切符發賣
大連發十午前 時 門司著 早朝
熱河丸、吉林丸、うらる丸、うすりい丸、扶桑丸、はるびん丸、ばいかる丸、あめりか丸、しとやか丸 十一月二十三日 二十六日 三十日 十二月四日 七日 十日 ...
門司基隆直行 毎五日目發 内臺連絡船
高千穗丸 蓬萊丸 門司發正午 十一月五日 十二月二日 十二月十七日
門司より神戸行大型船便多數あり（基隆着翌々日午後一時）
詳細は左記御問合せ下さい（京城案内書進呈）

大阪商船株式會社京城出張所
東京火災ビル四階 京城府南大門通二丁目一〇六
電話本局 長一〇三〇番
鮮内代理店・案内所
清津・雄基・羅津 國際運輸會社
仁川 慶田組
釜山 釜山商船組
ジヤパンツーリストビューロー案内所 京城三越、平壤三中井、釜山三中井、安東大和ホテル

長山丸 十一月廿一日午後 時入港 十一月廿二日午前 時出港
浦、大連、天津行
◇朝鮮鐵道局主要驛ニテ乘客ニ連絡運貨物取扱仕候
乘客切符發賣所 京城三越文店内ジヤパンツーリストビユーロー案内
代理店 仁川海岸町四 野口商會 電話二四番・一一七番

旧効散

頭痛と齒痛には

神經痛にも大變

キキメの速いが評判の回効散は よくきくと言つてドコの藥店でも近頃素晴しい賣れ行です、論より證據一度おためし下さい

本舖 東京 大阪 森田製藥所（全國の藥店にあり）

鮮朝 評好 益々 進ツ 朝鮮よいとこ

一服千兩 頭痛に はれやか
.30 .50 1.00 2.00

動植物ホルモンを綜合した・新らしい 常用の保健藥 麝香仁丹

仁丹の主劑に「麝香蠶香」と「ガラナ」の精を配伍せる最も藥効充實の仁丹

只今 全國の令孃方に乙女ケース進呈 その爲め特にローズ仁丹十錢包に添附

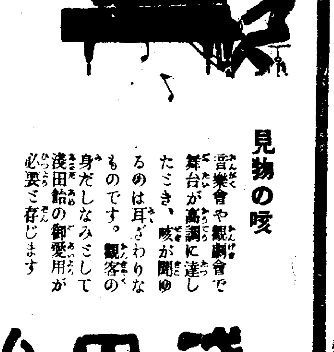

見物の咳

音樂會や觀劇會で舞台が高調に達したとき、咳が聞ゆるのは耳ざわりなものです。觀客の身だしなみとして淺田飴の御愛用が必要と存じます

携帶用には 固形淺田飴

淺田飴

肩コリ・リウマチ 神經痛によくきく プラタームー

濕布に優る エキホス

感冒=肺炎 肋(腹)膜炎=咽喉痛

濕布劑撰擇に就て御注意

近時巴布劑なるもの數拾種の多數あれども、國産製品として最も永き經驗を有するエキホスは濕布劑としての一般作用の外次の特徵を有し、優良製品として各方面に推奬せられつゝあり。

一、含有各藥物は最優良品を嚴撰す、故に應用に當りては特に安全を期し得

一、藥物の含量は常に正確なれば、吸濕性並に滲透性强く、且つ長時間保溫作用を有す

包裝 一〇〇瓦 二五〇瓦 五〇〇瓦 三〇瓦 一瓩

有名藥店には必ずエキホスの備品有

發賣元 武田長兵衛商店 鹽野義商店

製造元 二巴合名會社 大阪市東區道修町

EX.S.O

CRIMAG 六 許特 法製

◎宿便排除に ◎常習便祕に ◎胃腸疾患に

西勝造 監製 クリマグ

無味無臭にして極めて服み易く何等副作用なく而も效力顯著！

各藥店にあり

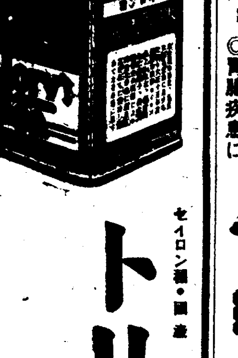

セイロン種・國產

トリス紅茶

茶樹の枝端に萠え出る若葉 それで造つたトリスです 全く おいしいトリスです